PRESENCIA

MATUTINO FUNDADO EL 28 DE MARZO DE 1952

AÑO XXIII - No. 5.721 - LA PAZ, BOLIVIA, JUEVES 9 DE MAYO DE 1974 - 24 PAGINAS $b. 2.00.

olivia es pacifista

Jnánime rechazo a denuncia de un ex-senador de EE.UU.

Una reacción en cadena provocó la afirmación de un ex-parlamentario norteamericano, Charles Porter, en sentido de que Bolivia y Perú tienen intenciones bélicas contra Chile. Esa afirmación la hizo Porter, a manera de denuncia, ante la Cámara de Representantes de los Estados Unidos. La denuncia causó sorpresa en Bolivia y algunas personalidades la calificaron de absurda.

MINISTRO DE DEFENSA

"Bolivia no está en un plan belicista", afirmó ayer el Ministro de Defensa, Gral. Jaime Mendieta Vargas, al ser consultado sobre las afirmaciones de Charles Porter. "Por el contrario - añadió-, toda la ciudadanía está enterada de que las Fuerzas Armadas están prestando su apoyo al desarrollo en el que el gobierno y todo el país están empeñados".

"No tenemos conocimiento de ningún afán armamentista en el que pudieran estar involucrados algunos países vecinos", sostuvo el Ministro de Defensa Nacional, quien señaló que "las declaraciones del senador o diputado norteamericano, tendrían que estar respaldadas por pruebas fehacientes y no por simples enunciados sin valor, que sólo buscan malquistar las cordiales relaciones que existen entre los países del hemisferio".

MINISTRO DEL INTERIOR.-

El Ministro del Interior, Cnl. Juan Pereda Asbún, se reservó el derecho de emitir juicio alguno en torno a las declaraciones de Charles Porter. Brevemente señaló que cualquier declaración al respecto debe ser formulada por la Cancillería y por las Fuerzas Armadas.

"No podemos atropellar funciones - dijo Pereda Asbún - deben ser los organismos pertinentes los llamados a formular declaraciones".

NO HAY AMENAZA.-

El ex-Subsecretario de Relaciones Exteriores y ex-Embajador en Francia, Arturo Vilela, expresó que "en realidad, no existe ninguna amenaza de guerra".

Expresó que el ex-parlamentario norteamericano, en su visita a Chile, captó simplemente la inquietud y la actualidad que existe en aquel país - al igual que en Bolivia y el Perú-, debido a la reclamación boliviana sobre su enclaustramiento. Añadió que tal inquietud se origina también, en parte, por el reciente pronunciamiento de la OEA, solidarizándose con Bolivia.

Arturo Vilela, que ahora preside la Comisión de Estudios Internacionales, afirmó que Bolivia mantiene su espíritu pacifista, por lo que las declaraciones de Porter parecerían, más bien, originarse en algún plan dirigido a crear conflictos entre las naciones de esta parte del Continente.

PUERILIDAD.-

El ex-Canciller Walter Guevara Arze, calificó de pueril la declaración de Porter, a quien señaló como elemento que ignora la realidad. Expresó que como muchos otros ciudadanos extranjeros, Porter piensa que Chile es Latinoamerica

EL PERU

El Embajador del Perú, Felipe Bustamante calificó de absurda las declaraciones del ex-senador Charles Porter. "Mi gobierno - expresó - no tiene ningún ánimo beligerante respecto a ningún país".

EN CHILE

SANTIAGO DE CHILE, 8 (AP).- El vocero de prensa de la Junta Militar calificó hoy de "ridículas" las declaraciones de una ex-congresal norteamericano que dijo que Chile hace frente a "una amenaza de guerra" de parte de Perú y BOLIVIA.

Federico de Willoughby, vocero de la junta, afirmó que Chile tiene "las más cordiales y solidas relaciones" con Perú y que además el General Augusto Pinochet, Presidente de la Junta, ha expresado su interés por viajar a Lima a la celebración del sesquicentenario de la batalla de Ayacucho.

Según versiones cablegráficas, el ex-congresal Charles Porter, que estuvo recientemente en Chile, pidió la mediación del Secretario de Estado Henry Kissinger y de la Organización de Estados Americanos debido a que Chile hace frente a "una amenaza de guerra" de parte de Perú y BOLIVIA.

Porter , congresista en 1957 hasta 1961, hizo la declaración ayer ante una subcomisión de relaciones exteriores de la Camara de Representantes, pocas semanas despues de regresar de Chile, donde asistió como observador a un Consejo de Guerra de la Fuerza Aérea, en representación de un "Comité para juicios justos" creado en Oregon, Estados Unidos.

El vocero de la Junta agregó que era "lamentable la candidez o mala intención de estos políticos" que se prestan al "juego marxista" además de cooperar en sus intentos de "crear fricciones con los pueblos hermanos."

Willoughby se refirió a las declaraciones de Porter en rueda de periodistas en la sede del gobierno militar.

Precio del estaño subió a 4.70 dólares la libra

NUEVA YORK,- Precios de metales o ferrosos:
COBRE, 80 3/8-82 centavos la libra, Connecticut
PLOMO 21 1/2 centavos la libra, Nueva York
ZINC, 34 1/2-35 centavos la libra, San Luis
ESTAÑO, 4.70 dólares la libra, Nueva York
ORO, 163.30 dólares la onza, Nueva York
PLATA EXTRANJERA, 5.275 dólares la onza, Nueva York
MERCURIO, 287 dólares el frasco, nominal, Nueva York
ANTIMONIO, 1.77 dólares la libra, Nueva York
EN LONDRES

LONDRES, 8 (AP).- El cobre para entrega inmediata cerró 1.300 ofrecido, 1.302 pedido, entrega futura 1.256 ofrecido, 257 pedido. Ventas 7.950 toneladas.
ESTAÑO
Entrega inmediata, 3.995 ofrecido, 4.005 pedido; entrega futura 4.015 ofrecido, 4.020 pedido. Ventas 915 toneladas.

—RAUL LEMA PELAEZ.- Viejo dirigente movimientista, lanzó ayer una crítica demoledora contra el actual jefe del MNR, Ciro Humboldt Barrero. En la foto Lema Peláez aparece recibiendo una condecoración diplomética ecuatoriana de manos del Canciller José Antonio Lucio Paredes, poco antes de regresar al país para dedicarse de lleno a la actividad política, según dijo.

Se agrava crisis en la India

NUEVA DELHI, 8 (AP).- Sindicatos y militantes laboristas causaron la interrupción del importante servicio férreo de la India con una huelga que agravó la peor crisis económica por la cual pasa este país desde su independencia.

La huelga también presentó nuevos problemas políticos para la Primer Ministro Indira Gandhi que ya está bajo ataque por la forma en que ha manejado la creciente intranquilidad económica.

La oposición que normalmente está fragmentada hacia la izquierda y derecha del partido gobernante del congreso, de la Primer Ministro, exhibió rara unidad en el respaldo de los huelguistas.

Hasta los comunistas pro-Moscú, partidarios tácitos de la señora Gandhi desde 1969, criticaron las fuertes medidas de su gobierno contra los huelguistas y la urgió a que reconsidere su confrontación con la fuerza laboral.

El gobierno alegó que la huelga era solamente efectiva en forma marginal pero reconoció que había reducido drásticamente los servicios de pasajeros y carga

Israel ofrece evacuar parte de territorio sirio ocupado

DAMASCO, 8 (AP).- El ...cretario norteamericano de ...tado Henry Kissinger vino ...a Siria con un nuevo mapa, ...cual indica los territorios ...os ocupados en 1967 que ...ael ha ofrecido evacuar.

A pesar de las nuevas ...cesiones, los funcionarios ...eamericanos que acom...n a Kissinger dijeron por ...era vez que éste planea ...guir sus gestiones la ...na próxima. Esto indica ...ensa lograr un repliegue ...ejércitos enfrentados en ...lturas de Golán, aunque ...ienta que las gestiones ...difíciles.

...uentes israelíes hicieron ...r en Jerusalén que ...nger está autorizado para ...ciar el retiro de por lo ...s la parte oriental de ...itra, capital provincial y ...ivo importante de los ..., a cambio de que los ...líes continúen con...ndo tres colinas es...gicas que rodean la ...iada ciudad.

...e crearía una zona de ...nción en la parte este de ...itra que sería super...a por fuerzas de la ONU ...permitiría regresar a la ...d a sus residentes sirios.

...uentes sirias dijeron por ...arte que está a punto de ...darse que una fuerza de ...Naciones Unidas controle ...zona neutral entre ambos ...itos. Se cree que el único ...lema pendiente en este ...cto es de terminología.

...os israelíes respaldan el ...cionamiento de tropas ...adas en la zona de con...ón, mientras los sirios ...tan observadores de la ...ia que porten armas. La ...acción se inclinaría hacia ...rsión israelí.

...El Ministro sirio del ...rior, Abdul Halim Jad..., saludó a Kissinger en el ...uerto con un caluroso ...ón de manos. El Secre... viajó entonces hacia el ...io del Presidente Hafez ...l, para una reunión que ...á probablemente toda la ...

...usto antes de llegar ...ger, el embajador so...o Nuredni Mohieddinov ...gó a Assad una nota del ...tario del Partido ...nista Soviético, Leonid ...nev. La nota se refiere a ...nversaciones sostenidas ...n Chipre por Kissinger y ...inistro soviético del ...ior, Andrei Gromyko, di... las fuentes.

...issinger regresará esta ... a Jerusalén; viajará ...és a Arabia Saudita y ...to, pues se considera vital ...su misión la influencia de ...emás capitales árabes so...Damasco.

...Mientras, en las alturas ...olán, los combates con...ron por quincuagésimo ...o día; las fuerzas sirias e ...líes intercambiaron fuego ...tillería a lo largo de todo ...nte, según los comunica...ilitares sirios.

...ambién hubo combates ... Monte Hermón.

...n círculos del gobierno ...a la versión de que se ...caría una reunión ...abe que reafirmaría la ...nda siria de total de...ón de los territorios ára...cupados por Israel en ... Esto sería una muestra ...lidaridad árabe ante un ...do parcial con Israel y a ...reafirmación de los fines ...o plazo.

...la reunión tiene lugar, ...stados árabes podrían ...azar con reimponer el ...rgo petrolero contra ...os Unidos en caso de no ...uar Israel su retiro en ...posteriores.

...ssad recibió a Kissinger ...n humor.

DIALOGOS CON CAUTIVOS. Tel Aviv, 8 (AP).- El Secretario de Estado Henry Kissinger se reúne con soldados israelíes cautivos en Siria. Posteriormente, Kissinger partió rumbo a Damasco donde sostiene conversaciones de paz. (Radiofoto AP especial para PRESENCIA).

Argentina: Críticas por detención de exiliados

BUENOS AIRES, 8 (AP).- El jefe interino de la Policía Federal, comisario Alberto Villar, fue criticado hoy por un diario y por legisladores de la oposición, por supuestamente "incursionar en política exterior" al detener o expulsar del país a exiliados de países vecinos.

Afirmaron que, en algunos casos, las detenciones y las expulsiones se efectuaron sin el conocimiento de ministros del gabinete con directa competencia en los episodios.

Villar, un experto en lucha anti-guerrillera, fue alto jefe de seguridad bajo el anterior régimen militar. Su designación como subjefe de la Policía Federal en enero suscitó una ola de protestas. Sectores liberales e izquierdistas lo calificaron de "elemento derechista" no identificado con la política gubernamental y sensible en cambio a "elementos reaccionarios". Se cree que su nombramiento obedeció a presiones de sector derechista del peronismo. Recientemente, el Presidente Juan D. Perón dijo que Villar era "... simplemente un policía que recibe órdenes del gobierno". Versiones insistentes indican que existía la posibilidad de que Villar fuese confirmado como jefe de la policía, cargo que ejerce interinamente desde la renuncia el mes pasado de su anterior titular General Miguel A. Iñiguez.

El diario "Noticias", vocero de la izquierda peronista, publica hoy un artículo del escritor nacionalista Rogelio García Lupo, referente a la detención la semana pasada del ex-Vicepresidente y líder sindical boliviano Juan Lechín Oquendo y de otros siete de sus compatriotas, finalmente liberados ayer. "La burda patraña contra los bolivianos amigos de la Argentina nos ha presentado un hecho nuevo: El debut del jefe de policía como inspirador de la política exterior argentina", dice el artículo.

García Lupo sostiene que ni el Ministro del Interior, Benito Llambí, de quien depende la Policía Federal, ni el Canciller Alberto J. Vignes, tenían conocimiento de los arrestos, pese a afectar de algún modo las relaciones con BOLIVIA, país importante dentro de la estrategia diplomática argentina. No se proporcionó el motivo oficial de las detenciones. Fuentes policiales dijeron inicialmente que obedecieron al hallazgo de "estupefacientes" en poder de uno de los detenidos. Pero la causa judicial fue caratulada como "actividades políticas clandestinas". Circularon versiones sin confirmar de que los arrestos siguieron a un presunto pedido del Presidente boliviano Hugo Banzer fundado en que los exiliados conspiraban para derrocar a su régimen.

Simultáneamente, tres legisladores de la oposición denunciaron anoche que las policías políticas de varios países latinoamericanos estarían funcionando libremente en este país, con presunta cooperación de la policía argentina, para detener o sacar del territorio nacional a exiliados políticos.

Los legisladores -Héctor Sandler, Mariano Lorences, y Rodolfo Ortega Peña- denunciaron que tres exiliados políticos uruguayos, Carlos Rodríguez Coronel, Julio Pilo y Julio Saavedra, fueron detenidos y entregados al gobierno del Presidente Juan M. Bordaberry, que los requería por sus actividades opositoras. En ningún caso se sustanció el juicio de extradición requerido por la ley, indicaron.

Sandler, Lorences y Ortega Peña dijeron que posiblemente dos ciudadanos chilenos (Joaquín Garrido López y Sergio Díaz Parada) y tres uruguayos (Gustavo Schroeder, Jorge Novoa y Juan Iparaguirre Almeyra) fueron también entregados ilegalmente a sus respectivos gobiernos.

En todos los casos, señalaron, se trataba de exiliados izquierdistas autorizados para residir en la Argentina, con su documentación en regla.

"Noticias", refiriéndose a Lechín y a los otros exiliados bolivianos, recordó que todos firmaron el mes pasado un "documento" de notable ponderación y mesura", que condenaba la presunta orientación "pro-brasileña" de Banzer y elogiaba al Presidente Perón.

"El estreno de la nueva diplomacia policial parece que ha alcanzado un éxito fulminante. En BOLIVIA continúa un gobierno que no nos quiere, pero ahora, además, hemos quebrado los puentes con la oposición", dice el artículo.

Raúl Lema Peláez:

El MNR no está conforme con su actual dirección

-Militancia exige fecha para convención-

La disconformidad de la militancia movimientista con la actual dirección de ese partido que encabeza Ciro Humboldt fue expresada ayer por el ex-embajador en Ecuador, Raul Lema Peláez, quien hizo declaraciones a la prensa después de haberse entrevistado con el Presidente Banzer, ayer, en el Palacio de Gobierno.

"El partido desea que se produzca una renovación en los cuadros directivos. No está conforme con la actual dirección partidaria porque el jefe del partido ha desatendido sus obligaciones en lo que se refiere a su presencia en la discusión de los grandes problemas nacionales. No hemos visto, el pueblo no conoce ningún pronunciamiento sobre la importante negociación que se viene haciendo con el Brasil para colocar nuestro gas y crear nuestra aceria en el Mutún. Tampoco hubo pronunciamiento sobre lo que tanto interesa a la nación, sobre la cuestión marítima", expresó Raúl Lema Peláez, a tiempo de insistir en que debe ser fijada una fecha para convención movimientista.

"La militancia del partido viene exigiendo una fecha perentoria que sería para junio", dijo.

Siguiendo con su dura crítica a la gestión de Humboldt como jefe movimientista, Lema Peláez añadió: "El jefe del partido se ha ocupado en cuestiones menudas, interesado solamente en afirmarse en las funciones que se le han confiado transitoriamente para el ejercicio de la jefatura del MNR".

"No hay rompimiento en la opinión que expongo -aclaró Lema- simplemente el partido hará uso del derecho de crítica a que tiene todo partido democrático".

Siempre hablando de la situación interna del MNR, Lema añadió que existe honda preocupación en los cuadros partidarios porque se hallan mal representados en la alta dirección. "Este problema- dijo- lo debatiremos en la convención. Las críticas y autocríticas se vienen realizando periódicamente en todas las organizaciones del partido. Ahora, un planteamiento de fondo al respecto tendrá que dilucidarse en la convención para conocer el criterio de la asamblea".

Poniendo énfasis en que sus críticas apuntan principalmente al jefe de ese partido, Ciro Humboldt, el ex-embajador en Ecuador respondió a una pregunta sobre las subjefaturas afirmando que tanto Jaime Arellano como Guillermo Fortún son elementos meritorios. "No tengo objeción sobre éllos" enfatizó.

En cuanto a sus planes inmediatos Lema Peláez dijo que había regresado al país para participar activamente en política. "Yo me debo al MNR, son 30 años de militancia; he actuado en todos los terrenos y no puedo sustraerme a esta actividad, mucho más si la militancia del MNR ha reclamado mi presencia en el país".

Aclaro Lema Peláez que esta crítica no perjudica la participación del MNR dentro del FPN. "Los grupos colegiados como el MNR y FSB tienen derecho a analizar la vida de sus instituciones. En este caso se trata simplemente de actividades internas del MNR", dijo.

Añadió que no tenía ningún interés en ocupar la jefatura del MNR, pero puso énfasis en que tampoco renunciará a ninguna misión que le pueda confiar su partido; "si se cree que puedo ser útil en cualquier cargo, estoy dispuesto a ocuparlo" expresó.

PROBLEMA DEL GAS

En respuesta a preguntas sobre su posición respecto a las ventas de gas a la Argentina Lema dijo: "No estoy perfectamente enterado. Entiendo que Argentina desea mayores volúmenes de gas. Espero conocer más detalles para pronunciarme sobre este problema. En el Senado impugné el primer contrato con la Argentina".

Con relación al Brasil expresó: "Este problema es más complejo. No se trata de un problema de venta de gas como tal, sino de obtener capitales para el desarrollo de la riqueza del hierro. Considero que los proyectos están bien estudiados y estoy de acuerdo".

Para Fondo Monetario Petrolero

Aporte venezolano es de $us. 540 millones

CARACAS, 8 (AP).- Esta rica nación petrolera prometió hoy contribuir con 540 millones de dólares al Fondo Monetario Especial Petrolero, lo que proveería al Fondo Monetario Internacional un nuevo instrumento para atender las necesidades financieras de los países en desarrollo.

El director del Fondo Monetario Internacional (FMI), Johannes Witteven, quien llegó aquí el martes pasado para conversar con las autoridades financieras venezolanas lo referente al Fondo Especial, dijo en conferencia de prensa que la proposición venezolana será tratada en la próxima reunión de la junta directiva del FMI.

Dijo que el fondo proveería "recursos adicionales" para ayudar a los países que han sufrido el impacto de la crisis en los precios petroleros y aliviar su balanza de pagos.

Después de visitar varios países del Medio Oriente para conversar sobre la creación del Fondo, Witteven dijo que "estoy alentado por estas visitas y particularmente por el deseo de cooperar".

Añadió que ha recibido seguridades de los países del Medio Oriente de contribuir con alrededor de 2.700 millones de dólares, además de la aportación anunciada por Venezuela.

"He tenido fructíferas conversaciones con las autoridades venezolanas, pero aún hay varias cosas que establecer" dijo el jefe del FMI, añadiendo que "también encontré receptividad de parte de Venezuela".

Expresó que el FMI "no puede discriminar entre países --desarrollados y subdesarrollados--pero la proposición venezolana será tomada en cuenta y el fondo tendrá una actitud tan favorable como sea posible con los países subdesarrollados".

Witteven dijo que Venezuela prometió contribuir con unos 450 millones en Derechos Especiales de Giros (DEG) que es el equivalente de aproximadamente 540 millones de dólares.

El Fondo Monetario Internacional (FMI) que ha propuesto la creación de un fondo petrolero financiero, pero insiste en que este instrumento debe beneficiar prioritariamente a las naciones en desarrollo, según informó hoy una fuente gubernamental.

Venezuela, el quinto productor de petróleo en el mundo y el tercer principal exportador, aumentó considerablemente los precios petroleros junto con los países miembros de la Organización de Países Exportadores de Petróleo (OPEP).

Teniendo en cuenta que el promedio diario de producción es de 3.1 millones de barriles de crudo de petróleo, los ingresos petroleros para Venezuela se espera que lleguen este año a una suma de entre 8.000 millones y 10.000 millones de dólares.

El nuevo gobierno centro-izquierdista del Presidente Carlos Andrés Pérez ha destinado algunos millones de dólares de los ingresos petroleros para fondos especiales de organizaciones regionales, incluyendo al Banco Interamericano de Desarrollo y el Banco de Desarrollo del Caribe. Estos fondos ayudarán a otras naciones en desarrollo, especialmente de Latinoamérica.

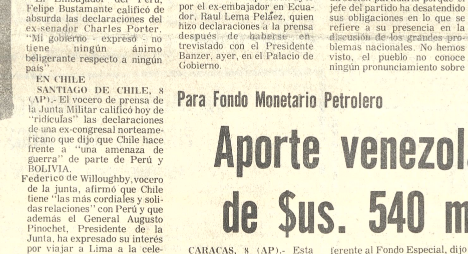

AUTO ELECTRICO.- Seis baterías de seis voltios cada una, que pueden ser recargadas conectando un cable a un toma corriente casero común, proporcionan la energía necesaria para poner en marcha este vehículo eléctrico, de carrocería de plástico, llamado "Citicar". Puede llevar dos pasajeros y 90 kilogramos de carga, a una velocidad de 45 Kms. por hora. La fábrica Sebring-Vanquard, de Sebring Florida, EE.UU., proyecta lanzar este año al mercado 2.500 de estos pequeños automóviles.

Operación meteorológica mundial

WASHINGTON, 8 (AP) - Sesenta y seis naciones iniciarán hoy una vasta tarea científica conjunta, que costará 53 millones de dólares y cuyo propósito es hallar métodos de pronosticar el tiempo con una semana o más de anticipación, en vez de los pocos días de que el hombre es capaz actualmente.

La operación tendrá lugar del 15 de junio al 23 de septiembre en una superficie equivalente a la tercera parte de la zona tropical del globo, que se extiende desde la región oriental del Océano Pacífico hasta la parte occidental del Indico y abarca zonas de América Latina, el Atlántico y Africa.

La empresa será llevada a cabo por una armada de 38 buques, 13 aviones y seis tipos de satélites espaciales, que utilizarán 65 "boyaifop" por lo tanto el principal "motor calorífico que da lugar a la circulación planetaria de la atmósfera.

Pero en conferencia de prensa, varios científicos participantes dijeron que si bien los trópicos son la llave a "la intranquila circulación planetaria de la atmósfera terrestre", los procesos consecuentes son todavía mal conocidos. Y agregaron que los trópicos "son uno de los más débiles eslabones" en el conocimiento de estos procesos.

"La comprensión del funcionamiento total del sistema global es prerrequisito esencial para pronósticos meteorológicos de confianza, superiores a unos pocos días", dijeron los científicos de la Agencia Nacional Oceánica y Atmosférica.

Equipos científicos especiales observarán los fenómenos meteorológicos y oceánicos desde lo alto de la atmósfera hasta casi dos kilómetros de profundidad bajo la superficie oceánica.

La mitad de las naves participantes, suministradas por diez naciones, estarán estacionadas en diversos puntos del Atlántico distantes entre sí de 300 a 600 millas y observarán los sistemas meteorológicos y oceánicos más generales. Otras se concentrarán en una región del Atlántico oriental cercano a la costa africana y estudiarán la estructura interna de los sistemas de cúmulos tropicales llamados "aglomeraciones nubosas".

Los siguientes países contribuirán al estudio mediante la intensificación y expansión de observaciones de la superficie y atmósfera: BOLIVIA, Colombia, Costa Rica, Cuba, República Dominicana, Ecuador, El Salvador, Guatemala, Guyana, Haiti, Nicaragua, Jamaica, Nicaragua, Panamá, Perú, Surinam, Trinidad y Tobago y Venezuela.

Fue convenido el asfaltado Oruro - Vinto - Machacamarca

ORURO, 8 (PRESENCIA).- Exactamente dentro de un mes, comenzarán los trabajos de asfaltado de la carretera Oruro - Vinto -Machacamarca que vincula a esta capital con dos centros importantes de la metalurgia la minería y el transporte ferroviario.

La firma del contrato respectivo se efectuo ayer, en horas de la tarde, entre el Director del Servicio Nacional de Caminos, ingeniero Alfonso Balderrama y el representante de la firma adjudicataria de la obra, Andrés Petricevic. El documento será refrendado en La Paz, con la firma de los ministros respectivos que según el ingeniero Balderrama - no pudieron llegar a Oruro por sus ocupaciones administrativas y políticas.

La ceremonia, dentro de su sencillez, adquirió contornos de solemnidad por la trascendencia de la medida. Fue presenciada por el Prefecto del Departamento, Victor Hugo Méndez; Comandante de la Segunda División de Ejército, general Alfredo Cortés de Rojas; Jefe de Estado Mayor Divisionario, coronel Hernán Terrazas; Presidente de la Corte Superior de Distrito Alfonso Noya y varias otras autoridades.

DATOS TECNICOS

El asfaltado, que comenzará a la altura del río Tagarete, límite de los Arenales, tendrá una extensión de aproximadamente 37 kilómetros a un costo de pesos bolivianos 38.480.000 La plataforma será de un ancho de 10 metros, siete de los cuales estarán asfaltados. De acuerdo a las cláusulas del contrato, la empresa "Petrecevic" tiene un plazo inicial de 30 días, desde la suscripción del contrato, para la movilización de personal y maquinaria. El plazo acordado en el contrato estipula 15 meses para la conclusión de la obra, computables a partir del próximo 7 de Junio.

VIA PANAMERICANA.-

El ingeniero Alfonso Balderrama, al inaugurar el acto, afirmó que el tramo a pavimentarse tiene importancia extraordinaria por que será el primer eslabón hacia la futura vinculación vial panamericana. Agregó que la continuación lógica del tramo a asfaltarse será el asfaltado del camino a Uncía, proyecto que, dijo, está en estudio.

El Director del SENAC, expresó refiriéndose al camino Oruro - Vinto - Machacamarca: "Además, facilitará el traslado de la materia prima, desde los lugares de producción a la planta fundidora y de allí hacia los puertos del Pacífico, en su exportación".

El representante de la firma "Petrecevic" afirmó que el trabajo se hará en forma óptima "Estén seguros - dijo - que en su ejecución emplearemos un equipo también moderno. No sólo cumpliremos con nuestra parte, sino que cumpliremos bien".

PEDIDO

El Prefecto, Victor Hugo Méndez, agradeció a nombre de Oruro la firma del contrato señalando que se trataba de una de las más importantes obras del distrito. Expresó que se debía al interés del Presidente Banzer el haberlo hecho posible.

Solicitó al Director del SENAC la inclusión de Oruro en el Plan de los 3 mil kilómetros. "Si nuestro pedido es atendido, estén seguros que el pueblo sabrá reconocer la labor de quienes están a la cabeza del Servicio Nacional de Caminos", dijo.

CONTRATO.- El Director del Servicio de Caminos, Alfonso Balderrama, firma el contrato para el asfaltado del camino Oruro - Vinto - Machacamarca, a su lado el Prefecto de Oruro, Victor Hugo Méndez, quien pidió se incluya a ese departamento en el plan de 3.000 kilómetros. (Foto PRESENCIA- ORURO).

Universidad de Oruro reclama regalías retenidas por Comibol

ORURO, 8 (PRESENCIA).- La crisis económica en que se encuentra la Universidad Boliviana Técnica de Oruro, ha determinado que sus autoridades exijan a Comibol que pague cuanto antes los 150.000 dólares que le adeuda, por concepto de regalías mineras, correspondientes a la explotación del distrito. Comibol que tiene también obligaciones pendientes con la Corporación de Desarrollo de Oruro, debe a la UBTO por toda la gestión de 1973 y los tres primeros meses del presente.

El incumplimiento de Comibol, que está perjudicando notoriamente la ejecución de las obras que alienta este Departamento, en el caso de la UBTO, su falta de responsabilidad está comprometiendo los fondos de la Universidad, que ahora son empleados en la prosecución de las obras de la Ciudad Universitaria, las que deben ser financiadas, en parte con los fondos emergentes de las regalías mineras.

Nuevo alcalde de Trinidad ofrece la concresión de varios proyectos

TRINIDAD, 8 (PRESENCIA).- Carlos Gómez Balcázar, retornó por segunda vez al cargo de jefe de la comuna trinitaria, para trabajar "con entereza, con lealtad y el grande anhelo de servir a mi pueblo, por el que siento cariño y respeto", según sus palabras en el acto de posesión ante el representante de la Corte Superior de Distrito y las autoridades militares, civiles, entre las que se encontraba también el Vicario Apostólico, Monseñor Anasagasti.

"Mis actos estarán orientados por la autoridad que norman los actos de su Excelencia el señor Presidente de la República, que es un símbolo de austeridad y patriotismo; de las FF.AA., que constituyen el baluarte de la grandeza y responsabilidad de la Patria".

Gomez Balcázar, Jefe de la Juventud del M.N.R. ha prometido una labor conjunta con el FPN., con las autoridades, las fuerzas del orden y la ciudadanía, para dar solución a la crítica etapa que pasa el pueblo en su renglón de víveres y en el control de un comercio que prolifera en forma pujante pero desarticulada y que tuvo buena participación en el alza de los precios y la escasez artificial de los artículos de primera necesidad.

Un plan de austeridad, con lo necesario para el funcionamiento de la oficina, marginando todo supernumerario que consume parte importante del escuálido presupuesto comunal, es uno de los pasos inmediatos a seguir, por la serie de compromisos económicos anteriores que tienen que cumplirse y que han llevado al extremo del congelamiento de sus fondos en el Banco del Estado.

El ítem más fuerte de sus ingresos, la corambre, muy echada a menos por la falta de derribe de ganado, ha tenido que comprometerse por su antecesor en un mes más, para cumplir los gastos normales.

"Pese a estas condiciones, manifestó el nuevo Alcalde, vamos a continuar algunas obras que no fueron concluídas y que vienen desde mi gestión. Solucionaremos otros problemas y buscaremos en forma mancomunada con las fuerzas vivas de la ciudad, con las FF,AA. cómo elevar las condiciones de nuestra ciudad.

En su programa de trabajo está la construcción de nuevos puestos y la reparación general del mercado central; la conclusión del parque del barrio de "San José"; el arreglo del cementerio general, muy afectado por las aguas y la arborización de la plazuela denominada "Brasil", para la que ha tenido el ofrecimiento de la Embajada de ese país, para dotarla de los bancos, las plantas y el personal técnico que debe efectuar el trabajo.

Para estar en conjunción con el Plan Regulador y con el objeto de que la ciudad tenga un desarrollo armónico, indicó que se había determinado la designación de Nataniel Bejarano, como Jefe del Departamento Técnico y al Arq. Eduardo Rocha, como Jefe de Parques y Jardines.

"Colaboraremos con nuestro personal y nuestro equipo, al Comité de OO.PP., en terraplenamiento de las calles que se encuentran en malas condiciones y también ejecutaremos los trabajos de ornamentación de la plazuela de la Avenida "José Chávez Suárez" donde colocaremos el busto del ex-presidente de Bolivia don Germán Busch Becerra".

Notas breves de Potosí

POTOSI, 8 (PRESENCIA) - El Alcalde Municipal de esta ciudad se trasladó a poblaciones provinciales cercana con el fin de tomar conocimiento de la existencia de artículos de primera necesidad, especialmente de productos agrícolas. "He visto que existe gran cantidad, de papa en Betanzos-- dijo el Jefe de la Comuna, Hernán Gutiérrez- y trataré de enviar a proveer de movilidades a los campesinos para que trasladen sus productos a nuestra capital".

En la localidad de Puna, Provincia Linares, la Universidad Tomás Frias inauguró un Curso de Promoción Campesina, en las instalaciones del Instituto que depende de la Facultad de Agronomía. Varios temas, según dijo, se dictarán en el cursillo dedicado a agricultores, curacas y pobladores de la región.

Los residentes tupiceños en Potosí proyectan realizar una serie de actos con motivo del IV centenario de la fundación de su ciudad natal. El próximo 4 de junio, Tupiza recordará los 400 años de vida y la colonia chicheña en la Villa Imperial tratará de adherirse con diversos actos cívicos, culturales y sociales.

Los colegios José Ignacio Sanjinés, Pichincha y Medinaceli, vienen recordando los aniversarios de su fundación con diversos actos deportivos, culturales, cívicos y sociales. Las autoridades educacionales han relievado la importancia de los establecimientos, como asimismo su contribución a la formación de ciudadanos de valer en el distrito.

El Sindicato de la Prensa de Potosí, realizará una serie de actos con motivo del 10 de Mayo, Día del Periodista Boliviano. En dicha oportunidad tendrá lugar asimismo la posesión del nuevo directorio.

El Comité de Desarrollo y Obras Públicas realizó una "operación sorpresa" en Teléfonos Automáticos de la ciudad, habiendo constatado algunas fallas administrativas y otras. Las autoridades de la entidad de desarrollo hicieron una serie de recomendaciones y manifestaron que "con esa operación sorpresa" se quería constatar si las instituciones de su dependencia marchan con eficiencia.

La próxima semana arribarán a Potosí personeros de la Embajada de Israel con fines culturales, atendiendo a un intercambio con la Universidad Tomás Frías. Aparte de conferencias culturales, los diplomáticos israelíes proyectarán películas sobre la agricultura en aquel país.

BENDICION.- Cumpliendo una costumbre tradicional, el Cardenal Mons. C... Maurer bendijo los vehículos y herramientas de trabajo que fueron llevados a la pla... Mayo de Sucre, el pasado primero, durante la fiesta de San José Obrero.

SEBO O GRASA INDUSTRIAL

Pagamos los mejores precios de plaza.

Casilla 510 - La Paz

Tel. 53534

VENDO CASA POR MOTIVO DE VIAJE

Amplia, confortable, de una sola planta. Consta... hall, living, comedor, cuatro dormitorios, dos cuartos... baño, cocina, office, despensa, dependencias para em... ados, amplios depósitos, garaje etc. Pequeña garzon... independiente.

Referencias calle Loayza No. 188 altos, departame... No. 2. Sólo en las tardes de 3 a 6.

COMISION MIXTA FERROVIARIA ARGENTINO-BOLIVIANA

CONSTRUCCION F.C. YACUIBA-SANTA CRUZ -RIO MAMORE Y SUCRE

TRAMO SANTA CRUZ-MAMORE

LICITACION PUBLICA No. 18|74

Para provisión de:

9.000 Tn. Rieles de acero tipo "Vignole".
200 Th. Clavos para vía, garganta reforzada.
34 Pzas. Aparatos de maniobra.
13.500 Kls. Conductor para línea telefónica.

Apertura de propuestas el 17 de junio de 1974, a horas 16.00 en la ciudad de La Paz (Bolivia) en el local de la Junta Especial de Almonedas (Ministerio de Transportes, Comunicaciones y Aeronáutica Civil).

Los sobres con las propuestas se recibirán indistintamente en el Ministerio de Transportes, Comunicaciones y Aeronáutica Civil (Junta Especial de Almonedas) o en las oficinas de la Comisión Mixta en Buenos Aires y La Paz. Los términos para la recepción de propuestas son los siguientes:

En Buenos Aires hasta el 12.6.74 a hs. 15.30
En La Paz hasta el 17.6.74 a hs. 15.30

Los Pliegos de Condiciones Generales y Especificaciones Técnicas y cualquier otro dato relacionado con esta Licitación, pueden obtenerse en:

Marcelo T. de Alvear 1422 - 4o. piso - Buenos Aires (Argentina) Av. 16 de Julio - Edificio "Avenida" 3er. piso - La Paz (Bolivia).

SEA CHOFER PROFESIONAL

APRENDA MECANICA Y CONDUCCION CURSO INTENSIVO DE 3 MESES

Comienza el 20 de Mayo

Indianápolis

AV. MCAL. SANTA CRUZ ESQ. YANACOCHA TELEF. 28783

TEXTILES ASOCIADOS S.A. "TEXAS"

JUNTA GENERAL EXTRAORDINARIA DE ACCIONISTAS

El Directorio de la Sociedad conforme a sus atribuciones estatutarias convoca a Junta General Extraordinaria de Accionistas de la Sociedad en la sede social a horas 17 del día 31 de Mayo, a objeto de considerar la siguiente orden del día.

1.- Lectura y aprobación del acta la Junta General anterior.
2.- Memoria del Directorio
3.- Consideración y aprobación del Balance General
4.- Aumento de Capital Autorizado
5.- Elección de Directorio
6.- Asuntos varios.

La Paz, Mayo de 1974

YACIMIENTOS PETROLIFEROS FISCALES BOLIVIANOS

LICITACION PUBLICA Nº 208-74

EXPLOSIVOS SISMICOS

Se invita a todas las firmas importadoras interesadas a la provisión de EXPLOSIVOS SISMICOS Y ACCESORIOS se sirvan solicitar el Pliego de Condiciones y Especificaciones en el 4º piso División Adquisiciones, previa cancelación de $b. 20.- en la Sección Caja 3°.- piso del Edificio Central.

Las propuestas en sobre cerrado, lacrado y con las formalidades legales deberán ser presentadas en la Of. N°. 500 Asesoría Legal 5°. piso del Edificio Central, hasta el 4 de junio de 1974 a Hs. 18.00.

La Paz, 6 de mayo de 1974

Ing. Rolando Prada Mendez
Gerente General YPFB

COMITE DEPARTAMENTAL DE DESARROLLO Y OO.PP. DE CHUQUISACA

ADMINISTRACION DE AEROPUERTOS Y SERVICIOS AUXILIARES A LA NAVEGACION AEREA (AASANA)

CONVOCATORIA A PROPUESTAS No. 6/74
SEGUNDO LLAMAMIENTO

Pavimentado de la pista de aterrizaje del aeropuerto Alto Tucsupaya - Sucre

El Comité Departamental de Desarrollo y OO.PP. de Chuquisaca, con autorización de su Directorio y Junta Especial de Almonedas y de AASANA (Administración de Aeropuertos y Servicios Auxiliares a la Navegación Aérea), convoca por segunda vez a todas las Empresas Constructoras de Primera Categoría debidamente registradas en el país, a presentar propuestas para la construcción del Pavimentado de la Pista de Aterrizaje, calles de rodaje y Plataforma de Estacionamiento del Aeropuerto Alto Tucsupaya en la ciudad de Sucre.

Los Pliegos de Especificaciones Técnicas, Condiciones Generales y Planos de Construcción podrán ser adquiridos en las oficinas del Comité de Desarrollo y OO.PP. de Chuquisaca, calle Pastor Sainz s/n. en Sucre, o en las de su representante en La Paz, calle Colón 282, 2o. piso, oficina No. 201, al precio de $bs. 2.000. Las propuestas deberán ser presentadas, con todas las formalidades legales en las oficinas del Comité de Desarrollo y OO.PP. de Chuquisaca, en Sucre, calle Pastor Sainz s/n. Casilla N°. 179, hasta horas 10.00 del día miércoles 22 de mayo de 1974, en sobre cerrado y lacrado, llevando el rótulo de: "Llamamiento a Propuestas N° 6/74: Pavimentado Pista de Aterrizaje Aeropuerto Alto Tucsupaya - Sucre".

La calificación y adjudicación de propuestas se ceñirá estrictamente al Decreto Ley de Licitaciones No. 10120 del 2 de febrero de 1972.

Sucre, 2 de mayo de 1974
RELACIONES PUBLICAS

LONGINES

Más de 100 años de tradición en relojes

Distribuidores en Santa Cruz

Nazrala Hnos.

YACIMIENTOS PETROLIFEROS FISCALES BOLIVIANOS

Segundo llamamiento

Licitación Pública Nº 202-74

Zapatos de seguridad

Se invita a todas las fábricas de calzado interesadas en la provisión de ZAPATOS DE SEGURIDAD se sirvan solicitar el Pliego de Condiciones y Especificaciones en el 4° piso División Adquisiciones previa cancelación de $b. 20.- en la Sección Caja 3° piso del Edificio Central.

Las propuestas en sobre cerrado, lacrado y con las formalidades legales deberán ser presentados en la Of. N°. 500 Asesoría Legal 5° piso del Edificio Central, hasta el 29 de mayo de 1974 a Hs. 18.00.

La Paz, 6 de mayo de 1974

Ing. Rolando Prada Méndez
Gerente General YPFB

YACIMIENTOS PETROLIFEROS FISCALES BOLIVIANOS

LICITACION PUBLICA Nos. 204, 205 y 207-74

CHAPAS DE ACERO
COMPUESTO TEL MOTOR
TANQUES PARA SUTIDORES

Se invita a todas las firmas importadoras interesadas a la provisión de CHAPAS DE ACERO, COMPUESTO TEL MOTOR Y TANQUES PARA SURTIDORES se sirvan solicitar el Pliego de Condiciones y Especificaciones en el 4°. piso División Adquisiciones, previa cancelación de $b. 20.- por Licitación; en la Sección Caja del Edificio Central.

Las propuestas en sobre cerrado, lacrado y con las formalidades legales deberán ser presentadas en la Of. N° 500 Asesoría Legal 5° piso del Edificio Central, hasta el 10 de Junio del presente año a Hs. 18.00.

La Paz, 6 de mayo de 1974

Ing. Rolando Prada Mendez
GERENCIA GENERAL

PURGANTE BILIAR Y CORRECTIVO DEL ESTREÑIMIENTO

Té laxante

AMANCAY

- Evita la retención biliar
- Estimula los movimientos intestinales

Venta en farmacias

Distribuye en Bolivia: LAB. "FITOBOL"
Casilla 1499 - Tel. 7167 Cochabamba

Guia Profesional

Médicos

Dr. MARIO MENDEZ ELIAS

Especializado en Neurocirugía. Suecia, Inglaterra Holanda.

ENFERMEDADES, CIRUGIA DE CEREBRO MEDULA Y NERVIOS, RADIOCIRUGIA, PARKINSON DOLOR EPILEPSIA.

Consultorio: Avenida Arce 2081 Edificio Montevideo segundo piso. Horas 15 - 18 Teléfonos 41430 - 82909.

DR. JOSE GUTIERRES MICHEL

Especialización México, Brasil, Cirugía Plástica y reparadora. Traumatología. Defectos en labios, nariz, cicatrices, cirugía de rejuvenecimiento, (calvicie, mama y abdomen. 17 a 19 edificio Alameda 1er. piso, teléfono 50820 domicilio 27890 casilla 3775. Consultas por correo enviar $b. 50 giro postal.

DR. EDUARDO BALANZA ALVAREZ

Médico Cardiólogo.- Especializado en el Instituto Nacional de Cardiología y Universidad de México. Cardiopatías coronarias: infarto del miocardio.- Cardiología Pediátrica. Hipertensión arterial.- Cardiopatías reumáticas. Electrocardiografía clínica. Arritmias.- Valoración quirúrgica.- Control cardiovascular transoperatorio.

Consultas: Avenida Camacho 1377 2o. piso. Teléfono 64058. Domicilio 51283. Cita previa 11 a 12,30 y 14 a 17.

DR. ANTONIO MEJIA ESCALERA CIRUJANO CANCEROLOGO

ESPECIALIZADO EN FRANCIA

TUMORES.- detección precoz; mama, tiroides, tubo digestivo, genitales, piel hematosarcomas LINFOGRAFIAS. Consultorio: Cine Scala 7o. Piso. Teléfono 56695. Horario.- 17 - 20.

TRAUMATOLOGO ORTOPEDISTA ESPECIALIZACION: BRASIL EUROPA

DR. CARLOS MUÑOZ A

Atiende Niños y Adultos. Fracturas - Rayos X - Deformidades de Nacimiento - Mano heridas Cicatrices.

CONSULTORIO: Ayacucho 208, quinto piso de 14 a 19 horas.

Sábados de 9 a 12 teléfonos 52265 domicilio 43075 - 20461.

DR. RIGOBERTO MENA M.

Odontologo especialista Catedrático Cirugia Bucal UMSA. Cirugia - Prótesis - Rayos X, complicaciones, de la extracción dentaria. Cirugía de los terceros molares. Fracturas y traumatismos de los maxilares. Tumores y mal formaciones maxilares.

Consultorio: Av. Camacho esquina Loayza Edificio Saenz 6º piso oficina Nº 5, casilla 2307. Teléfonos: Consultorio 27636, domicilio 42706.

Dra. SONIA OCAMPO DE BALLESTEROS.

GINECOLOGIA. Obstetricia. Estudios universitarios Brasil. Especialización CENTRO MEDICO NACIONAL MEXICO. Consultorio Edificio Asbún nuevo Yanacocha esquina Mercado 1er. piso 106. Tel. 20062-43429. Horas 14:17.

DR. LUIS SEA

MEDICINA INTERNA.- Broncopulmonares. Tuberculosis, gastrointestinales. Venéreas en todas sus formas. Consultorio y domicilio Evaristo Valle 157. Atención permanente. Tel. 42465.

DR. JUAN CARLOS ALVARADO REYES.

Médico de niños. Especializado en recién nacidos. Estudios: Europa y Chile. Ex-becado de la Organización Mundial de la Salud. "O.M.S."- Consultorio: Av. 16 de Julio 1456. Edif. Sobima 3er. piso. Telf. 55742. Horario: 14 a 17 hs.- Domicilio: Telf. 53181.

DR. JUAN RUEDA PEÑA - MEDICO DE NIÑOS.- Especializado en Santiago de Chile Hospital Roberto del Río. Consultorio Avenida Arce 2390. Primer piso, teléfono 20987. Consultas 14 a 17 horas. Domicilio teléfono 20371.

DR. GUSTAVO BONIFAZ

GASTROENTEROLOGO INTERNISTA. Especializado en Chile, enfermedades del Esófago. Estómago. Intestinos, Higado - Vías Biliares y Páncreas. Atención en el Instituto del Diagnóstico Médico Av. Arce 2316. Días Hábiles de hs. 18 a 20. Tel. 53276.

DRA RUTH MALDONADO BALLON GINECOLOGIA-OBSTETRICIA

Cirugía - Tumores mamarios - Prenatal, partos - hemorragias esterilidad, planificación familiar CONSULTORIO Mariscal Santa Cruz 1322 - Teléfono 50040 TARDES 13:30 - 17 Esquina Almirante Grau DOMICILIO 54564.

Dr. ANIBAL RIVE... MEDICO DE NIÑO... Especializado e... Santiago de Chi... Consultorio Av. 16 d... Edif. Sobima 3er. p... 55742. Domicilio Urban... Miguel J-26-Telé... Casilla 3601.

DR. GUILLERM... TEJADA- Ciruja... Riñones Vejiga, pr... tales masculinos, e... esquina Yanacoch... Edif. Asbún 1er. p... de 8 a 20).

Dr. ALFREDO R... CIRUJANO UR...

Estudios Univer... Chile. Especial... Cirugía y enfer... Riñones, vejiga, ... genitales, inf... venéreas. Av. Camacho ... fonos 25548, domic... Consultas ...

DR. ALBERTO ... VALDEZ

MEDICO CIRU...

Medicina inter... Gastroenterología, ... intestinos, apéndic... vesicula biliar, pá... Transtornos de la ... Consultorio Plaza ... 3er. piso (Edifici... Altos O.K. de horas ... Teléfonos: Consul... Domicilio 23832.

DR. JORGE ... ROMERO - GINEC... Especialidad Univer... México.- Prenatal... Hemorragias, ... Esterilidad. Cons... Ayacucho Cine Scala... Tel. 56695. Domicili... 25053. Consultas 15...

Abogad...

ESTUDIO JURID... MEDINA MIGU...

Asesor Jurídico ... legales en general... atención personal... Potosí 376 1er. piso... casilla 2296. Teléfono...

Notari...

GUALBERTO RODR...

NOTARIO DE FE P... Asuntos del ramo, e... protocolizaciones, ... protestos, po... legalizaciones, apertur... bros etc. SERIEDAD ... TUALIDAD EFIC... Dirección Mercado ... Frente a Casa Grace ... Dom. 26072.

PRESENCIA

Director: Huáscar Cajías K.
Sub-Director: Renán Estenssoro A.
Gerente: Armando Mariaca V.

Supuesta alianza contra Chile

Nada menos que ante una comisión del congreso de Estados Unidos, un ex-integrante de la Cámara de Representantes de ese país acaba de denunciar una supuesta alianza entre Perú y Bolivia para atacar a Chile. La noticia ha corrido ya el mundo pese a que son varios los políticos estadounidenses que, enterados de lo que ralmente pasa en el continente, se han apresurado a manifestar serias dudas acerca del fundamento que existiría para hacer este tipo de denuncias y presentarlas con caracteres tan alarmantes como para justificar el pedido de que el propio Kissinger venga a estos países para evitar una guerra inminente.

Es evidente que ha habido noticias frecuentes sobre el armamentismo tanto peruano como chileno y sobre la posibilidad de un enfrentamiento entre ambos países. Pero esta es la primera vez en que se nos mezcla en una supuesta conjura bélica totalmente contraria no sólo a declaraciones contínuas de nuestras autoridades, sino a nuestra situación de hecho. Si aquel tan poco responsable y alarmista político norteamericano hubiera tenido la iniciativa de consultar algunas estadísticas y de visitar nuestro país, se hubiera enterado de muchas cosas interesantes. Por ejemplo, de que nuestro presupuesto de defensa es enormemente inferior al de Chile; de que no tenemos un solo tanque; de que nuestras adquisiciones de armas son mínimas; de que hace sólo un año contamos con aviones de propulsión a chorro y no de los más modernos; que gran parte de la ayuda militar que hemos recibido de Estados Unidos se destina a batallones de ingenieros que se preocupan de construir caminos y otras obras públicas. Por tanto, no hay asomo alguno de que estemos preparándonos para una guerra inminente, sea para realizarla solos, sea para emprenderla en compañía. Pero todo esto no ha sido conocido, ni investigado por quién tan a la ligera hizo una denuncia capaz de despertar recelos y dar lugar a que los problemas se agudicen en lugar de resolverse; él ha considerado muy probablemente, sólo dos puntos. El primero toca a nuestra permanente reclamación de tener un puerto propio.

En segundo es ya más complejo y debe llamarnos a la reflexión. El denunciante acaba de realizar un viaje a Chile a donde fue para determinar la condición de los presos y enjuiciados políticos. Durante los trámites que llevó a cabo es seguro que tuvo entrevistas con autoridades de alto nivel así como con muchos representantes de las fuerzas que apoyan al gobierno chileno. En esos círculos, recibió informes "fidedignos" así como pruebas "incontrovertibles" de que Chile estaba a punto de ser agredido. No cabe otra explicación racional a los temores expresados por aquel político cuya información es claramente unilateral e inadecuada. Que Chile manifieste recelo ante algunas actitudes peruanas, se explica por varias razones: su víctima de 1879 no se resigna a dar por definitivamente perdidos los terrenos de Tarapacá, crece a un ritmo acelerado, mantiene una posición internacional firme y, en lo interno, representa algo muy distinto a lo que representa el gobierno chileno. Por eso, cabe explicarse, si no justificar, las intrigas antiperuanas.

Pero resulta abvio que se hos ha mezclado a los bolivianos sin que exista argumento alguno para ello y simplemente porque mantenemos -como siempre hemos de hacerlo- una posición intransigente en cuanto a nuestro derecho de retornar al mar. Que eso hubiera sucedido en tiempos normales, habría sido comprensible; pero ocurre ahora, cuando se habla de acercamiento, de buena disposición, de amistad y otras cosas semejantes, en las declaraciones oficiales chilenas. Pero, extraoficialmente, parece indudable que se alientan denuncias destinadas a crear un clima precisamente adverso y que permitiría a Chile -ante el apoyo internacional logrado últimamente por la causa de nuestro retorno al mar- rechazar cualesquiera conversaciones aduciendo que no puede hacerlo en un ambiente propicio a una agresión armada de la que nuestro vecino sería la víctima, nada menos que teniendo a Bolivia por agresor.

Despejados los rumores sobre una devaluación

El Ministro de Finanzas ha declarado que la situación económica del país es muy buena y que, por consiguiente, resulta absurdo pensar en una devaluación o mini devaluaciones. Estas afirmaciones despejan por completo los rumores que se venían tejiendo sobre una posible y nueva alteración del tipo de cambio de nuestra moneda con relación al dólar. Siempre que existe el temor de una devaluación surge en los más diversos sectores de la actividad la desconfianza que desemboca en la relativa paralización de muchas operaciones de carácter financiero con sus lógicas y negativas repercusiones en la banca, el comercio, la industria, etc., etc. Es decir, se alteran los procesos de productividad y producción o se estancan en cierta medida los esfuerzos que estamos realizando para construir las bases de nuestro desarrollo social y económico.

Las declaraciones del señor ministro se respaldan en el aumento del valor de nuestras exportaciones debido al alza de las cotizaciones de materias primas en los mercados internacionales y al incremento de nuestras reservas monetarias. Sobre estas dos columnas de apoyo se ha fundamentado para explicar que pensar en una devaluación no tiene sentido ni asidero posible. En realidad, bastan estos dos hechos tangibles para que exista confianza en el país sobre la inalterabilidad del actual tipo de cambio. Y esta confianza es básica para que los procesos del ahorro interno y las inversiones se estimulen como factores básicos y primordiales para acelerar nuestra marcha hacia el progreso.

Lo importante, ahora que se ha creado ese clima de confianza es que el gobierno realice una recomposición de sus gastos de consumo y movilice un gran porcentaje de sus recursos en la creación de la infraestructura que requerimos con urgencia y, asimismo, ejerza un mayor control de los créditos que hemos obtenido para nuestros programas de desarrollo.

Es evidente que el poder adquisitivo de nuestro signo monetario continuará deteriorándose en la medida en que pierda su capacidad el dólar. Este fenómeno de deterioro no depende del gobierno. Sin embargo, para hacer frente a la progresiva devaluación de la moneda norteamericana que incluye directamente en la nacional sería aconsejable que se estudie un nivel mínimo de estabilidad de precios o lograr un grado flexible en los mismos para defender la economía popular y, al mismo tiempo, ajustar nuestra política económica a los programas de expansión que se están llevando a cabo para iniciar una nueva etapa de nuestro desarrollo.

El peor de los parásitos

Por Fray Atanasio van Noenen, O.P.

En la versión quechua del Padrenuestro, se traduce la última petición : "Libranos de lo que no es bueno".

Todo lo que Dios ha hecho es bueno. Así dice el Creador mismo, que todo "estaba bien". Pero, lo creado no es la perfección misma. Lo creado ha sido sacado de la nada.

Siempre está avecinado a la nada; siempre esta en la "nadeante" nada de la imperfección; no tiene la plenitud, porque no existe en y por su propio poder. Ningún ser creado es necesario: puede ser y puede no ser.

La misma energía nuclear, por ejemplo, que sostiene el sistema solar, lleva en sí también la posibilidad de la destrucción. Y como el hombre se junta con estas energías cósmicas, se expone a la posibilidad y al peligro de su propio exterminio.

Según el Génesis, el ser ha sido llamado de las tinieblas del abismo; el vacío está dentro del ser y con este, el caos. El vacío está en el espacio y el espacio de los vacios atemorizantes está en el espacio y el espacio de los vacios atemorizantes está dentro del mundo de los átomos, sobre los que se construye el edificio del mundo "Te ruego, hijo, que mires al cielo y a la tierra y, al ver todo lo que hay en ellos, sepas que **a partir de la nada** lo hizo Dios y que también el género humano ha llegado así a la existencia" (2 Mac. 7:28).

La última petición del Padrenuestro nos lleva a estratos del ser ante los que el dolor de dientes, el cáncer, el capitalismo y socialismo pierden su importancia.

Lo bueno siempre esta expuesto a lo no bueno, al desgaste, a la enfermedad, a la muerte. También mueren las estrellas.

"Sunt lacrimae rerum", dice Virgilio. El ser sufre de su deficiencia. El hades de las sombras está dentro de las cosas: lloran.

El siglo de la gran productividad es necesariamente el siglo del consumo y de los resultantes desperdicios amontonados, que contaminan peligrosamente el aire y el ambiente

El hombre de hoy piensa en la linea sucesiva de la evolución. Según el, el hombre se mueve como un gusano del pasado al presente y al futuro, dejando el pasado a la "historia", para la que ya no tiene interés. Pero se puede mirar también al mundo como unidad, como un "panal" con sus mil alveolos. El mundo es un uni-verso. Esa es la visión que más corresponde a la mentalidad bíblica y a la física de los átomos y de los cuantos de nuestros días.

No cae ninguna lágrima de tu ojo, sin que tenga una reacción en las estrellas más lejanas.

Si para Schelling la tierra es "el Belén de este mundo", son las estrellas las que conducen a los sabios del mundo camino a Belén.

El hombre que no conoce más que la inmanencia de las ideas subjetivas o la evolución de la materia, el hombre, para quien el mundo sólo empezó con el primer estallido cósmico, haciéndose desentendido de la voz suave del Creador, que dijo al comienzo : "HAGASE..." no percibe más que el sonido "hueco" de todo ser. El avanza "en la nada hacia la nada". Pero el que tiene oido para la voz creadora, el que dice "en el principio la PALABRA existía" y no, "en el principio el HIDROGENO existia", siente lo sagrado que supera la nada y conduce el universo a la plenitud. El mismo se reconoce con júbilo como "fuerza subalterna" en el ascenso a la consumación. El se sabe llamado como PERSONA, como un ser de consciente responsabilidad y no como una mera función en la evolución del cosmos y de la colectividad.

Aunque lo que se llama el mal físico, lleva a los principios de lo existente, hay que cuidarse de no tomarlo como principio. No hay dos principios: Dios y el Mal. La sombra no existe sola, sino presupone un cuerpo. De semejante manera tiene la sombra del ser una existencia 'parasitaria'; no está fuera del existente, se alimenta de este.

Catastrofes, rayos, truenos huracanes, terremotos, la caducidad de las cosas, el envejecimiento, la enfermedad, la muerte, existen por las deficiencias innatas en las cosas

Se habla del "mal físico"; pero, no hay que olvidarse, que el mal realmente es 'mal' por la intervención de un ser racional; la persona "El mal es el fermento del ser; pero es el hombre, que hace al mal mal (Martir Buber). Hay que distinguir entonces entre el mal físico y el mal moral. El mal moral tiene su origen en la voluntad del ser que es dotado de razón, sea ángel u hombre .

Dijo Dios: Hágase y hubo. Sólo el angel y el hombre se cerraron ante la voz de Dios. Y así se sintió la presencia del mal como oposición al bien. Entró el pecado en el mundo, la maldad, el misterio de la iniquidad. El abismo de ser se volvió infierno.

Como la oposición de los ángeles es una decisión irrevocable, siendo espíritus puros con un conocimiento íntegro, los ángeles se redujeron a demonios. Son el mal y la maldad en persona: la voluntad de la nada, porque quieren sólo a sí mismos, rechazando la Voluntad de EL que es TODO. El diablo, entonces, es el peor de los parásitos.

A los demonios a los que San Pablo llama "principados y potestades". Cristo ya los ha vencido en su Cruz, muerte y Resurrección, aunque hasta su segunda venida la atmósfera "de este mundo" está contaminada por ellos; ellos siguen, como al principio con el propósito de inducir al hombre a que no busque el Reino de Dios, sino los mil reinos de su propio capricho, y así se haga precipitar en cataratas de caídas.

Pero su poder está superado fundamentalmente como canta la Iglesia en la Noche Santa de la Vigilia pascual en la luz del Cirio ardiente, que significa a Cristo Resucitado, "que no conoce ocaso";

EXULTEN por fin los coros de los ángeles.

***

Goce también la tierra, inundada de tanta claridad, y que, radiante con el fulgor del rey eterno, se sienta libre de la tiniebla, que cubría el orbe entero.

*****

Esta es la noche en que la columna de fuego esclareció las tinieblas del pecado.

*****

rotas las cadenas de la muerte, Cristo asciende victorioso del abismo...

De todo un poco

No hay agua en Obrajes

Hace algunos días que los ejecutivos y técnicos de SAMAPA declararon clara y concretamente que el suministro de agua en nuestra ciudad era normal, que ya no se producirían interrupciones del servicio. Pocas noticias provocaron tanta satisfacción entre la ciudadanía. Significaba que los 800 mil o un millón de personas que viven en nuestra ciudad contarían, con suficiente agua para sus necesidades domésticas. Y la noticia, por otra parte, presentaba la nueva realidad de un servicio que hasta ahora ha sido deficiente y, por lo mismo, generador de muchas incomodidades para los usuarios.

Pero he aquí que simultáneamente a la información alentadora de SAMAPA se elevó la queja angustiosa de los vecinos de Obrajes que no cuentan con agua suficiente para cocinar sus alimentos y, por supuesto, mucho menos para cumplir con su ritual higiénico. Es decir que ese elemento indispensable para vivir es ilusorio, es una quimera como la de aquel personaje de José Conrad que al sufrir con su comunidad de la falta de agua, gritaba: "Del océano que nos prometieron no hemos recibido ni una sola gota".

En efecto, SAMAPA ha prometido agua abundante y he aquí que la realidad es otra. Los habitantes de Obrajes, muy a pesar de sus reclamaciones persistentes y hasta airadas, sufren de la horrible pesadilla - que desgraciadamente es conocida en menor o mayor grado por todos los habitantes de La Paz - de no contar con el líquido ni para los apremiantes requerimientos de los servicios higiénicos.

¿Por qué SAMAPA hizo una declaración tan categórica? ¿Por qué este engaño y falta de seriedad con los usuarios? Estas y otras muchas preguntas sólo tienen una respuesta: Sus ejecutivos y técnicos quisieron anotarse un poroto, impresionar a la ciudadanía demostrando que el suministro de agua funciona a las mil maravillas. No han hecho otra cosa que jugar en forma inescrupulosa con la credulidad del pueblo. Y esto es censurable desde cualquier punto de vista, porque pusieron en tela de juicio la seriedad de SAMAPA y burlaron la confianza de los usuarios. Su posición es incómoda. Ha quedado como una empresa que sin los suficientes elementos de juicio y conclusiones técnicas afirmó una realidad que ha sido desmentida.

Pero ahora lo importante es que los vecinos de un gran sector de Obrajes cuenten con agua, que se solucione su problema áspero y duro, insoportable. Sólo con una acción rápida podrá recuperar parte del prestigio perdido. Devolver a los vecinos de Obrajes el uso de un servicio de necesidad y utilidad pública, que no puede ni debe interrumpirse por más de dos o tres días en casos muy excepcionales deberá ser su actividad prioritaria.

Confusio

Espacio estadístico

Producción de estaño

....Los índices de producción minera muestran en el caso del estaño, un crecimiento permanente (excepto el año 1970), desde 1966 a 1972.

....La relación porcentual anual de la producción de estaño en Bolivia indica el 3.85% en el año 1967; el 6.26% en 1968; el 2.66% en 1969; en 1970 bajó el 1.01%; volviendo a subir en 1971 con el 2.51% y el 6.02% en el año 1972.

BOLIVIA: INDICE DE PRODUCION MINERA

- Producción de Estaño -

Año Base: 1966=100

AÑOS	INDICE
1966	100 ..
1967	103.85
1968	110.35
1969	113.29
1970	112.15
1971	114.97
1972	121.89

Instituto Nacional de Estadística CONEPLAN

Cartas a PRESENCIA

Programas de educación

Señor Director:

LOS PROGRAMAS DE EDUCACION, UN PROBLEMA ETERNO

Si cada uno de nosotros se pusiera a pensar seriamente para analizar el profundo desnivel que existe en la educación, media principalmente, veríamos que es un verdadero desastre, un problema mayúsculo y que no tiene la menor esperanza de llegar a solucionarse, pese a las tentativas que a menudo se realizan.

Es doloroso ver como todos los años, los alumnos que por algún motivo cambian de colegio quedan completamente perdidos, desorientados, al darse cuenta de los profundos cambios y variaciones que se hacen en la aplicación y elaboración de los programas "anuales" de educación.

Y esto que afirmo no es sólo una simple especulación, sino que cualquier persona puede comprobar por si misma de esta aseveración.

Los profesores mismos no saben, qué es lo que les toca enseñar, ni cual es el texto de estudio que deben pedir a sus alumnos. Más de medio año tienen que estar solamente ocupados en "buscar" o saber qué es lo que realmente van a enseñar.

Es lamentable y perjudicial para nosotros que esto siga sucediendo; de una vez debe fijarse un programa **modelo** que no cambie en su estructura principal, porque no es posible admitir que cada año se tenga un programa completamente nuevo y a satisfacción de las personas encargadas de su elaboración.

La educación y la instrucción constituyen lo más importante y elemental en la vida del hombre, son el campo de donde mayores y mejores frutos se recogen, si es que se ha sabido trabajar bien y con planificación. Pues en la instrucción uniforme e igual que se pueda dar a los jóvenes está el futuro de nuestra Patria.

Nosotros los estudiantes, ya estamos cansados de soportar todas estas variaciones y vacilaciones que nos desorientan y perjudican enormemente.

Esperamos pues, que todos estos problemas sean tomados en cuenta en su verdadera dimensión y se subsanen en el menor tiempo posible.

Empecemos ya mismo y en forma realista a trabajar pensando en que el engrandecimiento de nuestra Patria está principalmente en el desarrollo cultural e intelectual de todos sus habitantes.

Luis Achá Vargas

Estudiante 4º Medio Colegio Bereá
Santa Cruz - Bolivia

Riqueza inagotable del Lago Titicaca

Por Víctor Santa Cruz

Es sabido por todos que las aguas del Lago Titicaca, pertenecientes a Bolivia y Perú, constituyen el emporio hidráulico más rico de la América del Sud y ¿por qué no decirlo?, único en el mundo por la riqueza inagotable de su contenido.

El Titicaca, en cuyas orillas hubo alcanzado su progreso una de las más antiguas civilizaciones del mundo; la del desconodido y maravilloso Tiahuanacu. El Lago, en una de cuyas islas, la del Sol, fundaron la religión y el imperio casi místico de los Incas, destruídos siglos más tarde por el rudo, audaz y temerario conquistador español.

El Titicaca, origen de las leyendas más fantásticas de los aymaras, y admiración constante de los hombres de todas las latitudes de la Tierra, que encuentran la sorpresa de la más alta cuenca del mundo, a los cuatro mil metros de altura, constituye un verdadero tesoro de energía hidroeléctrica utilizable legítimamente por Bolivia y Perú, cuando ambos países se preocupen de llegar a un común progreso con el aprovechamiento de sus aguas.

Todo esto, esos millones de toneladas de agua, esas leyendas y tradiciones de épocas remotas, esa historia de la Prehistoria de América y del mundo, ese debatirse de las rocas convulsionadas por la lucha del agua y del fuego en los nebulosos tiempos de la formación de la Tierra, todo esto enmarcado en plena meseta altiplánica, donde la vista llega hasta el infito por un lado, y donde tropieza por el otro con los gigantes de nieve de la cordillera de los Andes resulta uno de los más bellos panoramas de lejanía entre Bolivia y Perú.

Visión magnífica, acaso única en la Tierra, es la que ofrece el lago Titicaca, situado geográficamente en las proximidades del trópico de Capricornio, entre los grados 15°20, y 16°36, de latitud sud. O sea, con más de un grado de extensión entre sus extremos Norte y Sud del meridiano Oeste de Greenwich.

Su altura exacta sobre el nivel del mar es de 3.812 metros. Casi los cuatro mil que se le asigna literariamente. El área que ocupa el Lago en la meseta altiplánica es considerable, como apreciable y casi portentosa es su altura sobre el nivel del mar. Su extensión a lo largo en dirección noroeste sudeste es de ciento sesenta kilómetros.

Su anchura en el lugar más amplio alcanza los sesenta kilómetros. Es natural entonces que desde muchas de sus orillas, como ocurre con la de Copacabana, la vista se pierda en el remoto confín del horizonte, allá donde se confunden el cielo con el agua.

La superficie total calculada alcanza a los cinco mil cien kilómetros cuadrados, de la que debe excluirse el área de las treinta y seis islas que tiene el Lago Sagrado de los Incas. Si se toma en cuenta la superficie abarcada por estas islas, el área íntegra de la maravillosa cuenca pasaría de los ocho mil trescientos kilómetros.

Así como rara, exabrupta y original es la formación geológica de Copacabana, la figura que tiene el Lago es caprichosa, irregular, sin saberse ni poderse decir en breves palabras la extraña contorsión que debió haber sufrido la Tierra en el periodo de su gestación, para abrirse en una enorme cuenca sin orientación ni sentido.

Tan rara es la forma del Titicaca, que más que un sólo lago, parece que en ella existieran dos, unidos entre sí por un breve cordón umbilical, el estrecho de Tiquina, que mide de ochocientos cuarenta metros de una orilla a la otra. Estos dos lagos en un solo lago se denominan de Chucuito el más grande y de Chililaya el menor.

Entre ambos se encuentra la península de Copacabana enclavada en medio de las dos extensas superficies de agua, como queriéndolas separar. Se diría que en el lejano tiempo de la formación del universo, lucharon ahincadamente la tierra y el agua para adueñarse de la integridad de la cuenca del Titicaca.

Empero, ninguno de los dos elementos pudo triunfar en forma amplia. La tierra no consiguió separar por completo a las aguas del Titicaca. Pero tampoco éstas formaron una continuidad lógica, dentro de una cuenca más o menos regular. De ese forcejeo, de esa lucha tenaz entre los dos elementos, surgió la península de Copacabana, que separa las dos grandes porciones de agua del Titicaca.

No debió ser solamente en Copacabana donde lucharon los elementos cuando se formaba la cuenca del Titicaca. En el lago pequeño debió haberse producido otro forcejo parecido, como consecuencia del cual se incrustó profundamente en medio de las aguas, el cortante espadín de la península de Taraco.

Así, el lago pequeño resultó subdividido en otras dos porciones aún más reducidas: Chililaya, donde se encuentra la famosa Pampa de Santa Rosa, y Guaqui, por uno de cuyos extremos, el Río Desaguadero, arroja el Titicaca sus aguas sobrantes a otro pequeño lago: el Poopó, que SIGNIFICA EL MAYOR DERECHO QUE BOLIVIA TIENE SOBRE EL TITICACA, por encontrarse en territorio boliviano el final del curso de dichas aguas. plenas de riquezas naturales

Infraestructura para el desarrollo de Tarija

Por Walter Espinoza Lora

Una infraestructura adecuada es importante para el desarrollo económico de una región. A continuación, efectúo una exposición de las principales obras de infraestructura necesarias para el desarrollo económico del Departamento de Tarija.

Veamos primero los medios de transporte; dentro de estos, comenzaré con el transporte terrestre. Tarija no fue unida a la red ferroviaria nacional y ya hace tiempo que no se habla de ello, en realidad, Tarija ya no necesita de este medio de transporte, pero si, lo que precisa con suma urgencia para su desarrollo y lo viene pidiendo desde hace años, es el mejoramiento del camino Bermejo - Tarija - Potosí.

Aunque ya nadie duda de la importancia de esta ruta, me referiré a algunos aspectos fundamentales que hacen que esta Obra tenga una primerísima prioridad para el desarrollo económico no sólo de Tarija, sino de los tres Departamentos del Sud del país; ellos son: 1) Se trata de un tramo de la carretera panamericana, 2) es importante para el transporte de la producción de azúcar de los ingenios de Bermejo a los mercados de la zona Sud del país; 3) con la pavimentación de este camino, el turismo que viene de la Argentina se incrementaría enormemente; los argentinos no sólo están interesados en visitar Tarija y Potosí, sino que desean conocer todo el país pero el estado actual del camino no lo permite, aunque uno que otro turista se aventure a transitar por nuestros pésimos caminos, llenos de tierra, 4) un tráfico importante se va a agregar en el futuro en el tramo Tarija - Potosí y es aquél que sirve para sacar la producción de algodón y aceite de la provincia del Gran Chaco.

Otro camino que va a ser necesario mejorar, es el Tarija - Villamontes, pues cuando comience la producción de algodón y aceite en las Provincias de O'Connor y Gran Chaco, el tráfico en este camino se va intensificar mucho. Una primera etapa de este mejoramiento podría consistir en la construcción de variantes, puentes y alcantarillas que faltan, efectuar ensanchamientos, en fin, todas las mejoras necesarias de manera de tener un camino de doble vía y transitable en toda época del año. La calzada podría ser de ripio o bien un tratamiento superficial simple.

Dentro del transporte carretero, es muy necesario también para Tarija, el mejoramiento y construcción de caminos vecinales, ya que la producción agrícola va en aumento y todavía se va a incrementar más con los programas trigueros, vitivinícolas y del ajo. Esta categoría de caminos, y esto se puede hacer extensivo a todo el país, no es más que el resultado de la habilitación de sendas de herradura para vehículos motorizados, con características técnicas muy pobres y en general sin las obras de drenaje necesarias. El mejoramiento que necesitan estos caminos, es la construcción de puentes y alcantarillas y un ripiado en los tramos de terreno malo.

Entre los caminos vecinales a construirse, se pueden citar: San Lorenzo - Pilaya - Entre Ríos - Salinas - Bermejo, Angostura - Tariquia y Emborozu - Cambari . Todos estos caminos son importantes para dar acceso físico y económico a ricas zonas agrícolas y madereras.

Otro medio de transporte esencial para Tarija es el aéreo, por lo que se hace imprescindible mejorar el aeropuerto "Oriel Lea Plaza", de manera que puedan aterrizar aviones DC - 6 ó mayores. Así Tarija podría constituir un punto importante en rutas aéreas con la Argentina y de paso de Brasil a Chile. Felizmente, hay preocupación por parte del Gobierno en este aspecto, pues la firma Consultora "Ingeniería" Politécnica Americana" (IPA) ha terminado por encargo de AASANA la confección de un Plan Maestro para la ampliación del Aeropuerto de Tarija Entonces, lo único que quedaria por decir, es que no se descuide este Proyecto y se haga realidad a la brevedad posible.

Paso ahora a tratar sobre la energía eléctrica, tan importante para el desarrollo de la industria. Comenzaré por la energía hidroeléctrica, y lo haré mencionando que se dispone de anteproyectos para la instalación de usinas en los rios de Sola y San Jacinto, este último es en combinación con riego. Correspondería revisar estos estudios y ver su conveniencia y factibilidad.

En cuanto al aprovechamiento de los rios para energía eléctrica, tenemos en Tarija el rio Pilaya, de un caudal bastante apreciable, es un afluente importante del Pilcomayo. Este río constituye una reserva importante de recursos energéticos del Sud del país que es necesario explotar, para esto es de suma importancia que se efectúen los estudios necesarios para la ubicación de las plantas hidroeléctricas a lo largo del curso del río.

En combinación con la explotación de energía hidroeléctrica, debe preverse, la instalación de plantas termo - eléctricas, ya que Tarija es productora de petróleo y gas.

Otras obras de infraestructura necesarias para el desarrollo económico del Departamento de Tarija, son aquellas que ayudan al incremento de la producción agrícola, me refiero a las obras de riego. En este renglón, comienzo mencionando a un viejo proyecto de riego que es el de Villamontes, que ahora presenta una gran actualidad, ya que se tienen programas de cultivo, de algodón y otras plantas leguminosas para la fabricación de aceite. Es urgente terminar de una vez por todas con este Proyecto de riego y hacerlo en su totalidad.

En la misma Zona del Chaco, se están haciendo estudios para otro Proyecto de riego en Puerto Margarita, en el río Pilcomayo, según este Proyecto, se regaría una extensa Zona muy árida, pero de terrenos aptos para el cultivo. Ojalá que con este Proyecto no pase lo mismo que con el de Villamontes, que demora tantos años en su ejecución. Lo que corresponde hacer es acelerar los estudios necesarios y una vez terminados pasar en seguida a las etapas de financiamiento y ejecución.

En el mismo valle de Tarija, hace falta la construcción de una represa que almacene las aguas del rio Guadalquivir y sirva principalmente para cumplir un programa de reforestación y recuperación de tierras del erosionado valle de Tarija. Se trata también de un proyecto de Primera prioridad para el Departamento de Tarija que si bien no va a dar beneficios inmediatos, es de mucha importancia para el futuro. Con esta obra, no solamente se recuperarían miles de hectáreas de terrenos, sino que se evitaría que la erosión siga haciendo estragos en el valle de Tarija. Con los trabajos de reforestación, esta Zona podría volver a los tiempos pasados, en cuanto a paisaje y clima según nuestros abuelos, existían hermosos bosques de árboles frondosos y de ricas maderas.

Siguiendo con irrigación, en forma general en todo el Departamento de tarija, habría que construir obras de pequeño riego de ayuda al campesinado, al sacrificado chapaco. Estos trabajos no son costosos y el mismo chapaco podría ayudar en su ejecución. Podrían consistir solamente en mejorar las obras rústicas de riego que ellos mismos han ejecutado sin ninguna ayuda técnica ni económica. Así, por ejemplo, habría que reemplazar la toma de agua que está hecha de piedras y ramas, por una presa derivadora de hormigón.

Por último, convendría ejecutar el Proyecto de la represa de San Jacinto, para regar esa zona del valle de Tarija, entre el río Guadalquivir y las serranías. La energía eléctrica que se consiga, podría servir para electrificar esa Zona rural, ya es tiempo que en Tarija, como en Santa Cruz, se comience con proyectos de electrificación de áreas rurales. La represa de San Jacinto tiene otro fin importante y es el turístico ya que el lago artificial que se forme serviría para la crianza de peces y constituir así un lugar hermoso de recreo.

En esta exposición, quizá no he abarcado todas las Obras de Infraestructura necesarias para el desarrollo económico del Departamento de Tarija pero son suficientes para deducir que es conveniente efectuar una planificación que tiene que hacerse en base a los estudios de factibilidad que se efectúen de todos los proyectos más importantes. Esta planificación serviría principalmente para establecer prioridades y evitar asi un mal gasto de fondos y desorden en la ejecución de las diferentes obras.

NOTICIA DE PERFIL

Que venga Kissinger

Un ex - senador norteamericano declaró ante una subcomisión de la Cámara de Representantes que Chile hace frente a una amenaza de guerra de parte de Bolivia y Perú y que es urgente la mediación del Sr. Kissinger y de la OEA.

Como podrán imaginarse, este es otro hecho que mueve a risa, siempre que no forme parte de un plan que vaya, precisamente, contra nuestro país, Sin embargo, el viaje de nuestro ministro de Defensa, Gral. Mendieta, a la capital del Perú (aunque hubiera ido a una reunión bolivariana) nos pica la inquietud y nos hace sonreir ante la posibilidad de pasearnos por la calle Ahumada en Santiago, en calidad de soldado boliviano, miembro de las tropas de ocupación.

Sin embargo, yo preferiría que se evite la guerra porque habría que decretar un feriado muy largo para que vayan los soldados y no les pongan falta en sus oficinas o en sus fábricas y además porque toda nuestra plata la tendríamos que gastar en armas que están muy caras; plata que se iria a los Estados Unidos o Rusia, que son los proveedores más serios.

Yo creo que a todos nos ha gustado la sugestión de que el Sr. Henry Kissinger venga por estos países en compañía de su esposa, la Sra. Nancy Maginnes. Como estoy convencido de que no hay nada como el ejemplo, estoy seguro de que Bolivia y Chile podrían también ingresar a una luna de miel como la del Secretario de Estado y su esposa.

Después de haber realizado un viaje tan largo. Washington - La Paz, y de haber subido a una altura cercana a los cuatro mil metros, yo creo que nada le costaría al Sr. Kissinger arreglar también, o contribuir a solucionar el problema del agua en el Barrio del Periodista de La Paz, ver qué pasa en Samapa, hasta cuando van a demorar los trabajos en la Avenida de Obrajes, por qué los panaderos siguen fregando, hasta cuando las cholas van a seguir robando y por qué algunas cosas cuestan más en La Paz que en los Estados Unidos.

Ojalá venga el Sr. Kissinger por estas latitudes. Desde luego podemos asegurarle que tendrá menos trabajo que en el Medio Oriente y su seguridad correrá menos riesgos. Eso de la guerra contra Chile nos causa una sonrisa a la mayoría de los bolivianos que sabemos que nuestro país no está para guerras, a no ser la guerra contra la ignorancia, contra la pobreza y contra las enfermedades. Y el Perú está en lo mismo. Y Chile también. Los únicos que pueden querer una guerra en este sector son los propietarios de las fábricas de armas made in USA, o made in la URSS o made in China.

PAULOVICH

Se prepara activamente Quinto Congreso Ganadero

TRINIDAD, 8 (PRESENCIA) - Los ganaderos vienen preparando diligentemente todo el material necesario para la realización de su V Congreso Extraordinario que se iniciará el lunes 13 y al que han invitado muy especialmente a las autoridades del gobierno, con el objeto de poder compartir, departir, analizar y dar soluciones a la problemática pecuaria de la zona, que se ha visto afecta por varios acontecimientos negativos, emergentes de la inundación como de otros factores que la ponen en situación de crisis.

Este es el concenso que flota y que sale a veces con un dejo de protesta, ante el panorama y la realidad que vive el ganadero, "por eso es que han causado extrañeza y estupefacción las declaraciones del Subsecretario de Comercio del Ministerio de Industria , Hernán Landivar Flores, cuando indica que algunas declaraciones de nuestros dirigentes podrían o pretenderían crear una sicosis a este respecto", manifestó uno de los hombres de la riqueza ganadera.

José Pedro Suárez manifestó sobre este particular y con muestras de nerviosismo, "emplazó al señor Landivar Flores a venir al Beni, para que sobre el terreno pueda conocer el desastre que asola la tierra ganadera y la tragedia que vive cada uno de los hombres que se dedican a esta actividad. Quien sabe si entonces, esta tremenda preocupación que nos tiene al borde del colapso económico, con quebranto grave en nuestros hatos y con esta sicosis, cierto, que cada uno vive, en esta región y que seguramente él se llevará también cuando vea cómo vivimos, como estamos sosteniendo esta crisis y cómo nos llega la ayuda, tenga recien conocimientos concretos para hacer declaraciones que no le hacen favor alguno ni a nuestros objetivos y nuestro deseo de seguir trabajando por la ganadería, menos a su despacho que es uno de los que deben precautelar la solidez de las industrias del país".

Por su parte, Bernardo Bauer, Vice Prresidente de la entidad, expresa que en su estado, el Ministro Natussch Busch había sido ampliamente informado sobre esta realidad y que con cálculos estadísticos, datos e informaciones recogidas, se le había puesto en evidencia que las pérdidas sobrepasarían los treinta millones de dólares en el presente año, todo esto en presencia de Luis Maiser, Gerente General del Banco Agrícola, habiendo recibido la promesa de que para el encuentro ganadero de la próxima semana, el jefe de la cartera de Agricultura enviaría personal especializado, para que pudieran llegar a tomar acuerdos definitvos con los ganaderos, tanto en la evaluación de daños, como en los lineamientos de la política de fomento y sostén de la ganadería, en saneamiento animal, en legislación agraria y tributaria, como en la política social que son la agenda del congreso.

"Hace bastante tiempo, cuando comenzaban a subir las aguas y previendo sus consecuencias, siguió expresando el Pdte. de los ganaderos, hicimos conocer al Ministro de Industrias que se buscaran los mejores canales para prevenir estas contingencias y en esa sugerencia estaba la suspensión de las exportaciones de ganado en pie y carne, porque somos conscientes de nuestra participación en el sostén de la vida de nuestro país, como productores de un artículo importante en la alimentación, prosiguió. Ha sido, pues, la Federación la que solicitó esta suspensión, porque como bolivianos, tenemos que atender primero las necesidades del consumo interno".

Los directivos indicaron que el Ministro Natusch había prometido la llegada para estos días de 150.000 dosis de vacunas, pero que esto no era suficiente.

Ferroviarios de Cochabamba piden entrevista con Geisel

.COCHABAMBA, 8 (PRESENCIA)- El Sindicato de Trabajadores Ferroviarios de Cochabamba, solicitó al Prefecto del Departamento la concesión de una entrevista al Presidente del Brasil, General Ernesto Geisel, durante la próxima visita a esta ciudad.

Los trabajadores carrillanos expresaron que en dicha ocasión harán llegar al presidente brasileño su reconocimiento por la cooperación en la conclusión del tramo ferroviario entre Cochabamba y Santa Cruz. El pedido, según expresó el Prefecto Milivoy Etorovic Matenda, fue trasladado al Jefe de la Casa Militar de Gobierno.

PLANTA DE PESTICIDAS SE INSTALARA EN ORURO

ORURO, 8 (PRESENCIA).- La Planta de Pesticidas, finalmente será instalada en el distrito de Oruro, originalmente, fue el que ofreció mayores ventajas por su ubicación geográfica, transporte, facilidades para la obtención de materia prima.

El licenciado Lino Rocha Céspedes, que asistió a la recientemente clausurada Reunión Nacional de Gerentes de las Corporaciones de Desarrollo, en representación de la CEDEOR, manifestó a la prensa que el Gerente General de la Corporación Boliviana de Fomento, coronel Mario Vargas Salinas "destacó que la Planta de Pesticidas con una inversión superior a los 10 millones de dólares, será instalada en Oruro, como posición definitiva adoptada por los organismos ejecutivos y técnicos de la CBF".

La Fábrica de Pesticidas es un proyecto binacional, entre nuestro país y la Argentina, con la participación de capitales privados y estatales. Su producción no solamente cubrirá los requerimientos internos, sino que, principalmente, estará destinada a abastecer el mercado de los países integrantes del Pacto Andino.

El licenciado Rocha Céspedes, Gerente de la Corporación de Desarrollo de Oruro, agregó que d[...] transcurso de la re[...] Cochabamba, la Cor[...] Boliviana de Fomento [...] también su propósito de [...] en Oruro su oficina [...] para atender los pedidos [...] bre empréstitos, para p[...] inmediatos, sean presen[...] este distrito.

El licenciado Roc[...] pedes, en el infor[...] presentó al Directorio [...] CORDEOR, explicó a[...] diversos aspectos con[...] en relación a la CBF [...] esta entidad hizo cono[...] para sus obras, y [...] delineados para el [...] trienio, requería de 10[...] de dólares y que el go[...] no aportará económica[...] la CBF, por lo que [...] adoptar medidas tend[...] sanear su economía.

También expresó [...] reunión de Cochaba[...] consideró como un suc[...] cendental, el ofrecimi[...] Nacional Financiera de [...] de 460 estudios, que [...] aprovecharse para [...] Banco de Proyectos en [...]

Falta de material dificulta el mantenimiento de caminos

ORURO, 8 (PRESENCIA).- La renovación total del equipo pesado del Servicio Nacional de Caminos está acondicionada a la obtención de un crédito de alrededor de doce millones de dólares. La información fue dada ayer, durante la breve visita que hizo a esta ciudad, para firmar el convenio del asfaltado de la carretera Oruro-Vinto - Machacamarca, por el Director del SENAC, ingeniero Alfonso Balderrama.

Explicó que la carencia de material imposibilita al SENAC atender con la prontitud y eficiencia necesarias, las múltiples neesidades que afronta el país en materia vial. "Hemos crecido demasiado - dijo- sin haber renovado en su oportunidad nuestro equipo pesado, debido a que no se contaba con los fondos necesarios, lo que ha determinado que nuestra labor se vea frenada, y no podamos atender la demanda que existe en el país, en lo que a reparación y mejoramiento de caminos se refiere".

Para remediar esta situación, anunció que se está gestionando la colocación de un empréstito de aproximadamente 12 millones de dólares; pero que, entre tanto SENAC, volcando todos sus recursos, continuará atendiendo a los requerimientos viales del país "hasta donde sea posible, puesto que es difícil complacer algo que no se puede atender, si no se cuenta con los medios necesarios, como ocurre actualmente".

ORURO- COCHABAMBA

Acerca del proyecto de asfaltado del camino Oruro-Cochabamba, que en realidad, según lo planeado no llegará exactamente hasta la ciudad de Oruro, dijo que se está a la espera de la aprobación del BID, al replanteamiento que se le presentó, para la concesión del financiamiento de la obra.

Expresó que el pavimentado se realizará por tramos, en dos partidas: una, comenzando en Quillacollo, hasta Contital y de allí hasta Caihuasi, a unos 25 kilómetros de esta capital, de donde empalmará directamente hasta Caracollo, para conectarse con el camino Oruro-La Paz.

Cooperativa tarijeña se suma a celebración de centenario

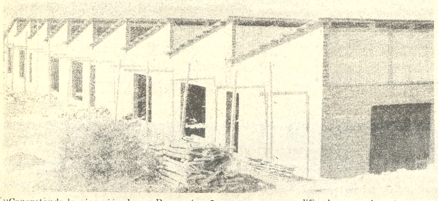

"Concretando la ejecución de varias obras, la cooperativa multiactiva Madre y Maestra de Tarija se suma a la celebración del cuarto centenario de fundación de la ciudad", expresó el presidente de la institución R.P. Bartolomé Attard, al detallar los proyectos inmediatos.

Con aportes de la cooperativa, por un total de 50 mil dólares, se terminó la construcción de un complejo industrial maderero (foto) y con una subvención por la misma suma, de la central evangélica de Bonn, se encargó el equipamiento con maquinaria moderna.

El complejo maderero formará permanentemente a 25 obreros aprendices, utilizará madera de la zona para trabajar muebles, puertas y ventanas que se entregará n a los socios para pagar en cuotas mensuales mínimas.

Para este año, se encuentra proyectada la construcción de una clínica para los socios, cuyo valor, contando el instrumental, alcanza a 300 mil dólares, que serán financiados por instituciones cristianas.

El 24 de junio, se entregará al culto de los fieles, en el barrio Juan XXIII, un nuevo templo edificado con donaciones de Adveniat.

Tres enfermeras, con título de master en cirugía, atenderán el servicio médico permanente de la cooperativa. Las superioras de la Preciosa Sangre, orden a la que pertenecen, llegaron desde Madrid para concretar la estadía en Tarija.

Es Ud. (-) negativo?

Su cerebro y sistema nervioso lo están traicionando y no responden a los quehaceres cotidianos?

Ayude a su organismo tomando diariamente

BIO 3 B

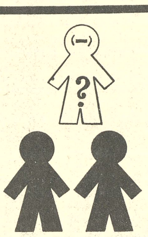

BIO 3 A

Déficits físicos e intelectuales
Neuritis
Dolores Nerviosos
Cansancio
Fatiga - Insomnio
Retraso en el crecimiento
Dolores Neuromusculares
Decaimiento

UN PRODUCTO DE LA CIENCIA ALEMANA AL SERVICIO DE LA SALUD

Lab. Biofar Casilla 3820 - Tel. 51384 - La Paz.

INSTITUTO BOLIVIANO DE SEGURIDAD SOCIAL

CONCURSO DE MERITOS

El Instituto Boliviano de Seguridad Social, convo[ca a] concurso de méritos para optar el cargo de Jefe de[l] DEPARTAMENTO DE AUDITORIA E INSPECCIO[N] los profesionales que reunan las siguientes condic[iones]:

- Poseer título de Auditor Financiero y/o Econom[ista] en Provisión Nacional

- Tener práctica en la especialidad en Instituciones [de] seguro social.

El haber básico asignado al cargo es de $b. 6.[...] más los bonos reconocidos por Ley.

Los interesados deberán presentar su documenta[ción] en la Secretaría de la Dirección Ejecutiva del I.B.S.S. [si]tuada en el primer piso del edificio de la CNSS (P[...] Murillo esq. Ingavi) hasta el día viernes 17 de [los] corrientes, horas 18:30.

La Paz, mayo de 1974

DACTILOGRAFAS BILINGUES

(CURSOS DE 2 MESES)

Digitación 100% al. Tacto-Precisión - Velocidad.- OPTATIVO: IBM Typing, Business Letters.- CERTIFICADOS INTERNACIONALES

S. A. SCHOOLS

ASPIAZU 581 (Sopocachi)

INDUSTRIAS DE ACEITE S.A.

Junta General Ordinaria de Accionistas

Conforme a disposiciones del Estatuto, se convoca a los señores accionistas de Industrias de Aceite S.A., a Junta General Ordinaria, que se llevará a efecto el día 23 de mayo de 1974, hs. 14 y 30, en las oficinas de la Empresa, con el siguiente temario:

1) Consideración Balance y Memoria Anual
2) Elección de Directorio
3) Designación Inspectores Contabilidad
4) Venta inmueble
5) Prórroga de la Sociedad
6) Canje acciones.

La Paz, 6 de Mayo de 1974

AVILA PUBLICIDAD

NALGUITAS FRESCAS con Lander

y también aceite de bebé
alivia la irritación y sequedad causado por los pañales

loción de bebé
para refrescar y suavizar el cutis delicado de los bebés

CORPORACION MINERA DE BOLIVIA

CONVOCATORIA A PROPUESTAS [...] CC-20/74 PEDIDO 29402 Y CC-21/74 [PE]DIDO 29403 BARRAS DE ACERO P[ARA] MOLINOS.

Se comunica a los representantes y f[irmas] proveedoras, que hubieran recogido el plieg[o de] especificaciones de las convocatorias de [re]ferencia, que el plazo de presentación [de] propuestas ha sido ampliado hasta el día jue[ves ...] de junio del presente año a horas 12m.

p. GERENCIA DE ADQUISICIONES

La Paz, 3 de mayo de 1974

BANCO MINERO DE BOLIVIA

Licitación Nº 3/74

El Banco Minero de Bolivia, con[voca] a licitación pública para el transporte [de] maquinarias, herramientas y materiales [en] camiones desde el puerto de Mat[arani] Perú hasta sus almacenes de El Alto [La] Paz.

Los interesados podrán recoger [el] pliego de especificaciones del De[par]tamento de Almacenes de la ofi[cina] central, calle Comercio Nº 1290 esq[uina] Colón.

La Paz, Mayo de 1974.

BANCO MINERO DE BOLIVIA
Departamento de Almacenes.

EMPRESA NACIONAL DE FUNDICIONES

LICITACION I/74

PROVISION DE EQUIPOS Y MATERIALES PARA CAPTACION DE AGUA CRUDA

Se convoca a firmas comerciales legalmente constituidas en el país para la provisión de equipos y materiales para la captación y aducción de agua cruda de conformidad al pliego de especificaciones que puede ser adquirido en las oficinas de ENAF, Avda. Villazón Nº 1966. 6to. piso de esta ciudad al precio de $b. 200.- Las propuestas deben presentarse hasta el día jueves 30 de Mayo presente a Hrs. 16.00 en la Gerencia General de la Empresa y serán abiertas por la Junta de Almonedas el día Viernes 31 de Mayo a Hrs. 16.00 acto para el cual se invita a todos los proponentes.

Las propuestas deberán acompañarse de todos los requisitos legales especificados en el pliego sin lo cual no serán consideradas.

La Paz, 6 de Mayo de 1974

LA GERENCIA GENERAL

BOLIVIA MERECE TODO NUESTRO AMOR

COLORADO RQ

EL TELEVISOR DE LA INTEGRACION NACIONAL

Jefes comunistas franceses estudian la natemática de elecciones presidenciales

PARIS, 8. (AP).- Los jefes el Partido Comunista francés reunen hoy para estudiar a ndo la matemática de las cciones presidenciales a fin asegurar la victoria del ndidato socialista Francois tterrand en la segunda vuelta ctoral señalada para el 19 de yo.

Poco después que Mitrand terminara al frente del rutinio en la primera vuelta ebrada ayer, el secretario del rtido Comunista Georges rchais instó a intensificar el paldo a Mitterrand en la isiva segunda ronda.

Mitterrand es el candidato "la izquierda unida", que luye a los poderosos y bien organizados comunistas.

El Ministro de Finanzas Valery Giscard D'Estaing, que quedó en segundo lugar será el rival de Mitterrand el 19 de mayo. Se espera que el partido gaullista le comunique hoy oficialmente su decisión de respaldarle en la segunda vuelta.

El candidato oficial gaullista, el ex Primer Ministro, Jacques Chaban Delmas, fue eliminado de la contienda al quedar en tercer lugar.

Mitterrand obtuvo el 43,24 por ciento de la votación y Giscard D'Estaing el 32,60 por ciento, Chaban Delmas recibió solo el 19.10 por ciento, según los resultados oficiales finales.

La revista "Le Point" dice hoy que en su opinión Giscard D'Estaing derrotará a Mitterrand con un porcentaje del 50,4 por ciento contra un 49.6 por ciento de la votación, o bien Mitterrand a Giscard D'Estaing por un 50,5 por ciento contra un 49,5 por ciento, según discurran los cabildeos políticos de aquí al día de las elecciones.

"La primera rueda demostró la necesidad de reforzar nuestra acción en ciertas zonas donde la izquierda no hizo amplio uso de sus votos, declaró el secretario de prensa de Mitterand.

La comisión central del Partido Comunista se ha de reunir bajo Marchais, quien se espera que urja a los miembros del partido que consideran a Mitterand como izquierdista blando, que voten de todas maneras por él. Marchais ha declarado que espera que seis comunistas estarán en el gabinete de Mitterand.

La tarea de Giscard D'Estaing es asegurarse todos los votos que fueron a Chaban Delmas en la primera rueda y también incursionar dentro del centro y la izquierda moderada.

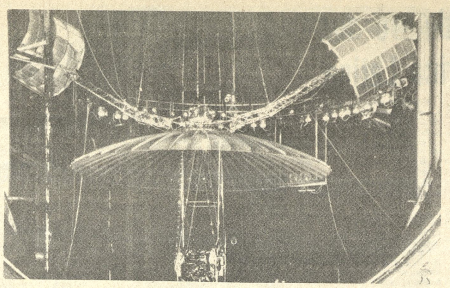

SATELITE de aplicaciones tecnológicas, sigla en inglés SAT, sometido a pruebas en un laboratorio, en el que se simula el ambiente espacial. Este experimento se realiza en el Centro Espacial Johnson, en Texas, antes de ser embarcado a la Florida para su lanzamiento.

Cuarenta millones de turistas llegarán a Italia el año 1975

ROMA, 8 MAYO (INTER PRESS SERVICE).- Entre 38 y 40 millones de extranjeros llegarán a Italia en el curso de 1975, proclamado por el Papa "Año Santo" Podrán las estructuras turísticas de este país enfrentarse a semejante avalancha y mantener a salvo el lema de "Italia paraíso de turistas"?. El Ministro del turismo Camili Ripamonti se declaró tranquilo ante el interrogante y está convencido de que todos los obstáculos serán superados.

Contestando al fuego graneado de varias decenas de periodistas reunidos aquí en la asociación de la prensa extranjera reveló que ese aumento creciente del número de viajeros, tienen todavía una notable capacidad potencial de expansión. En Italia, solo el 27,6 por ciento de las presencias hoteleras es representada por turistas extranjeros, mientras el 72,4 por ciento es de procedencia intrna. En España, por ejemplo, la situación es exactamente inversa.

"Al comienzo de cada temporada turística - dijo el ministro Ripamonti - nos ahogan las más negras presunsiones, pero luego cada año se comprueba el aumento del turismo.

Si es verdad que en el período diciembre - enero a raíz de las rígidas medidas de austeridad petrolífera, hubo una reducción de las presencias turísticas de apenas el 1,8 por ciento respecto al año anterior, no veo porqué, hoy, cuando la austeridad ha desaparecido prácticamente, el flujo turístico deba descuidar a Italia y para concretar la teoría, el ministro anunció acto seguido un estímulo gubernamental: los bonos de gasolina para los turistas extranjeros serán restablecidos con el objeto de que solo paguen una cifra igual a la promedio en otros países europeos, es decir alrededor de 200 liras (treinta centavos de dólar) por litro.

Nuevos disturbios con saldo de dos muertos en Santo Domingo

SANTO DOMINGO, 8 (AP) - Un soldado del ejército y una niña de seis años murieron anoche en un tiroteo en San Francisco de Macoris, en la costa norte según se informó hoy aquí.

El incidente tuvo relación con una huelga casi general declarada para reclamar la libertad de presos políticos y el retorno de exiliados.

Fuentes periodísticas informaron que una patrulla del ejército fue atacada a tiros por manifestantes que apoyan la huelga de hambre que comenzaron los presos políticos en todo el país en favor de su libertad.

San Francisco de Macoris se encuentra totalmente militarizada, según las informaciones, y se han producido fuertes encuentros entre los militares y manifestantes.

En el tiroteo de anoche otro soldado resultó gravemente herido.

En otras ciudades de la zona del Cibao la huelga de transporte que comenzó ayer en favor de la libertad de los presos y que solo iba a tener 24 horas de duración se ha extendido al día de hoy.

Entretanto, el candidato presidencial Luis Homero Ajara Burgos dijo anoche que retirará su candidatura y la de todos los miembros de su partido si antes de 48 horas de la elección general del 16 de mayo no son puestos en libertad los presos políticos y se permite el retorno de los exiliados.

Lajara Burgos, presidente del Partido Demócrata Popular, manifestó que "en el país no puede haber elecciones libres con las cárceles llenas de presos cuyo único delito es no estar de acuerdo con la política del actual régimen".

Los presos políticos iniciaron el 30 de abril una huelga de hambre en demanda de su libertad. Al paro se han adherido decenas de entidades con expresiones que van desde la protesta en las calles hasta las huelgas y la ocupación de templos católicos.

En Santo Domingo las ocupaciones de templos católicos continúan como medida de presión para forzar al gobierno del presidente Joaquín Balaguer a declarar la libertad de los presos políticos.

Anoche unos cincuenta periodistas nacionales ocuparon el convento de los dominicos en la ciudad colonial en apoyo a los presos y en la mañana de hoy varias otras iglesias fueron ocupadas por estudiantes y profesores de la Universidad de Santo Domingo, ascendiendo a unos treinta los templos católicos ocupados en todo el país.

Por otro lado, los partidos de la oposición consideraban hoy la posibilidad de declarar una abstención en los comicios si no son puestos en libertad los presos políticos.

La alianza "Acuerdo de Santiago", que lleva como candidato al hacendado Silvestre Antonio Guzman, considerado el principal rival del Presidente Balaguer puso como condición para su participación en los comicios que sean liberados los presos políticos y que se permita el retorno de los exiliados.

El gobierno ha mantenido absoluto silencio en torno a la petición, y sobre la huelga iniciada el 30 de abril por los presos y los hechos de protesta que se han extendido a todo el país y que abarcan inclusive a la iglesia y la prensa.

"Los líderes de la oposición estudian muy a fondo" la situación para tomar una decisión en las próximas horas en torno a la demanda no cumplida de libertad a los presos y retorno a los exiliados", dijo una fuente de Lajara quien tiene respaldo minoritario en el consejo electoral, dijo que "no vamos a concurrir a los comicios mientras haya un solo dominicano tras la rejas de las cárceles por no comulgar con las ideas de este régimen que solo pretende mantenerse en el poder".

A principios de semana el candidato presidencial Jaime Manuel Fernandez retiró su postulación y la de todos los miembros de su partido por considerar que "en el país no existen las condiciones mínimas para que se realicen unas elecciones limpias y puras".

Con el reto de Fernandez y el anuncio de Lajara Burgos se reducirían a tres los candidatos presidenciales en los comicios de la semana próxima.

Por otro lado, los líderes de la alianza partidista "Acuerdo de Santiago" sostienen estrechas conversaciones con el candidato Francisco Augusto Lora "a fin de determinar si procede una abstención general contra el partido oficial y su candidato el presidente Joaquín Balaguer", según dijeron voceros de la oposición.

Grupo anarquista catalán es responsable de un secuestro

BARCELONA, 8 (AP).- Un grupo anarquista catalán asumió hoy la responsabilidad política por el secuestro de un banquero español en París la semana pasada. Desde entonces se desconoce su paradero.

El contenido exacto del memorandum entregado a los periodistas no fue dado a publicidad.

Pero trascendió que el grupo condicionó la libertad de Suárez a la excarcelación de cierto número de anarquistas presos y otros que esperan ser juzgados.

El fiscal pedirá períodos de prisión de 64 y 21 años para dos anarquistas catalanes que serán juzgados por una corte marcial en Barcelona a fines de este mes.

Son José Oriol y José Pons Llobet, acusados de terrorismo.

Se dijo que su libertad era parte del ofrecimiento hecho por los secuestradores de Suárez.

Ambos fueron acusados de pertenecer a la ilegal organización Movimiento Ibérico de Liberación, uno de los grupos anti-gubernamentales de Cataluña.

Fueron arrestados en septiembre de 1973, un día después que según se dijo atracaron un banco de Barcelona. La policía informó en esa oportunidad que encontró en poder de ambos aproximadamente medio millón de pesetas (8,000 dólares) dos pistolas y munición.

Pons Llobet compareció nuevamente ante una corte marcial en enero pasado y fue condenado a 30 años de cárcel por robo y asociación ilegal.

En el mismo juicio, Salvador Puig Antich, de 25 años de edad, fue condenado a la pena capital por haber dado muerte a un policía. Fue ejecutado el 2 de marzo.

CARLOS JAIME VILLARROEL F.
ABOGADO
Atención personal de juicios civiles, penales, sociales, exclusivamente. Amplia experiencia judicial.
Bufete: Yanacocha 301, 2º piso. Of. 3, edificio "Asbún". (antiguo).
Teléfono 51413 Casilla 3455

Dr. Emilio Salgueiro Celis
Cirujano especializado en U.S.A. Brasil, Inglaterra.- Cirujano del Instituto del Tórax Enfermedades y cirugía Cardiovascular. Corazón - Arterias - Venas (Cirugía radical de varices). Electrocardiografía. Enfermedades y cirugía del Tórax: Pulmones - Esófago - Glándula mamaria.- Cirugía del cuello. Rayos X. Consultorio de hs. 16 y 30 a 19 y 30. Calle Loayza Edif. Castilla Ofs. 309 y 304. Telf. 27502 - Domicilio 22294 y 22567. Man Spricht Deutsch - English Spoken.

Universidad Boliviana
UNIVERSIDAD MAYOR DE SAN ANDRES
INSTITUTO POLITECNICO SUPERIOR
R.R.P.P. No. 085/74
CONVOCATORIA A CONCURSO DE MERITOS Y EXAMENES DE COMPETENCIA
De acuerdo con las prescripciones de la Ley Fundamental de la Universidad Boliviana, se convoca a CONCURSO DE MERITOS Y EXAMENES DE COMPETENCIA, para la provisión de la JEFATURA DE TRABAJOS PRACTICOS DE QMC-211: Laboratorio de Química Analítica Especial.
Los interesados deberán presentar sus documentos en la Secretaría del Politécnico Superior (Av. Villazón Edificio Antiguo planta baja lado derecho), hasta horas 18:00 del día lunes 13 de mayo del presente año.
La Paz, mayo 6 de 1974.
Ing. Hugo Zárate Barrau
DIRECTOR
Sello: Instituto Politécnico UMSA- DIRECCION- La Paz, Bolivia.
DEPARTAMENTO DE RELACIONES PUBLICAS

DEPARTAMENTO
Se precisa departamento confortable dos dormitorios, asoleado, inmediaciones Estación Central.
Referencias: Casilla 421 - La Paz.

SE PRECISA
Con urgencia comprar casa de dos departamentos, con jardín, garage y demás dependencias, preferible en avenida Arce, 6 de Agosto o adyacentes. Referencias teléfono 21300.

AVISO AL PUBLICO
Se comunica al público en general que habiéndose extraviado el Cheque Nº 12788 librado el 8.5.74 por el Banco de la Nación Argentina con cargo al Manufacturers Hanover Trust Co N.Y., a la orden de la Sra. Ana Justiniano de Clavel por la suma de dólares 5.000.- ha sido anulado quedando el mismo sin valor alguno.

EN VENTA
Un perchero con espejo grande, un amplificador de tres parlantes, un juego de cortinas y persianas para una casa de 3 dormitorios de San Miguel.
En alquiler una casa en San Miguel de 3 dormitorios con teléfono y calefón. Llamar teléfono 83401.

Universidad Boliviana
UNIVERSIDAD MAYOR DE SAN ANDRES
FACULTAD DE CIENCIAS JURIDICAS
ECONOMICAS Y SOCIALES
CARRERA DE SERVICIO SOCIAL
R.R. P.P. Nº 084/74
Se comunica a los egresados de la Carrera de Servicio Social que los Exámenes de Grado se llevarán a cabo en las siguientes fechas:
NIVEL DE TRABAJADOR SOCIAL
Junio del 3 al 14
NIVEL DE LICENCIADO EN SERVICIO SOCIAL
Junio del 17 al 21.
Los interesados deben cumplir con todos los requisitos exigidos por la U.M.S.A.
Mayores informaciones en la COORDINACION DE CARRERA.
La Paz, 2 de mayo de 1974
Lic. Eliana y. de Eyzaguirre
COORDINADORA DE CARRERA DE SERVICIO SOCIAL.
Dr. Carlos Serrate Reich
DECANO
Dr. Luis Fernando Valle
SECCRETARIO GENERAL U.M.S.A.
DEPARTAMENTO DE RELACIONES PUBLICAS

FEDERACION DE CHOFERES "1º. DE MAYO"
COMUNICADO
La Federación de CHOFERES 1º de Mayo" comunica a las bases del Sindicato de Taxistas del mismo nombre, que las elecciones generales convocadas para la renovación de su Directorio, han sido POSTERGADAS POR IMPERIO DEL VIGENTE ESTADO DE SITIO QUE NO LAS PERMITE, continuando en consecuencia el actual Directorio presidido por el c. Guillermo Banda L. hasta cuando estén dadas las condiciones para tal acto plebiscitario, haciendo constar que los cc. José Luis Zegarra y Luis Ramos, no integran dicho cuerpo directivo por estar con licencia indefinida.
La Paz, 8 de mayo de 1974
Armando Vargas F.
Strio. de Prensa y Propaganda.
Vº Bº
Eliseo Tezanos Pinto E.
Secretario General.

CUANDO EL DOCTOR NO ESTA

PHONE MATE
-CONTESTA EL TELEFONO-
-RECIBE EL MENSAJE, LO REGISTRA Y TRANSMITE SU MENSAJE
TODOS LOS PACIENTES TIENEN LA SEGURIDAD DE ENCONTRAR AL DOCTOR
INSTALACION Y SERVICIO TECNICO GARANTIZADO
REP. EXCLUSIVOS
TEXTILCO SA.
calle Yanacocha 532 tel. 22086 28924 casilla 601 LP

"La felicidad no es posible sin salud".
BOLDOLAXINE
LAXANTE
Contra todas las formas de estreñimiento
Regula el peristaltismo intestinal y la evacuación, estimulando: la secreción biliar del hígado y las glándulas intestinales.
Es un verdadero laxante fisiológico de acción suave, sin cólicos. No produce acostumbramiento. Un comprimido antes de acostarse. Niños medio comprimido.
PIDA EN SU FARMACIA

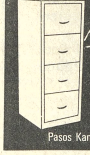
ARCHIVADOR DE 4 CAJONES
50 % MAS ECONOMICO QUE UN IMPORTADO
"MOLTFORT LTDA."
Pasos Kanki 1649 casi Brasil - Tels. 61444 - 43172

Universidad Boliviana
Universidad Mayor de San Andres
Facultad de Ciencias Juridicas, Económicas y Sociales
Departamento de Ciencias Juridicas
Carrera de Derecho
EXAMENES DE LICENCIATURA
R.R. P.P. Nº 076/74
Se pone en conocimiento de los señores egresados de la carrera de derecho, que los EXAMENES DE LICENCIATURA se realizarán a partir del día 20 de mayo del año en curso a horas 17 y siguientes.
El sorteo de materias será el día 18 del mismo mes a horas 8 a.m. en la Secretaría del Departamento de Ciencias Jurídicas.
Las solicitudes con la documentación correspondiente se recibirán en el Rectorado hasta el día 15 del mes de mayo de 1974, a horas 18.-
La Paz, Abril de 1974
Dr. Carlos Serrate Reich
DECANO
Vº Bº
Dr. Luis Felipe Hartmann
RECTOR
DEPARTAMENTO DE RELACIONES PUBLICAS

leche
ENTERA EN POLVO
San-Cor
INSTANTANEA

La mejor leche de la Industria Argentina
PRUEBELA
1 kilo de leche en polvo San-Cor, rinde 8 lts. de leche sana y deliciosa.
HANSA Ltda. La firma boliviana de su confianza con mas de 65 años al servicio del país
DEPARTAMENTO PRODUCTOS - TEL. 27681
Sucursales: COCHABAMBA - ORURO - POTOSI - SANTA CRUZ - SUCRE - TARIJA - VILLAZON

Cancelaron una huelga nacional en Gran Bretaña

LONDRES, 8 (AP).- El sindicato de mecánicos de Gran Bretaña canceló hoy una huelga nacional que amenazaba con paralizar la industria británica.

Hugh Scanlon, presidente del sindicato de mecánicos, hizo el anuncio después de una breve reunión con el secretario de empleos, Michael Foot.

Reservas brasileñas de oro son las mayores de America Latina

RIO DE JANEIRO MAYO 8, (INTERPRESS SERVICE).- De acuerdo con un informe del Fondo Monetario Internacional (FMI) Brasil, que inició en 1967 un proceso de reconstitución de sus reservas en oro, posee en la actualidad 6.109 millones de dólares, cifra que lo coloca en el primer lugar entre los países de América Latina.

La republica Argentina, por su parte, que contaba con una reserva de 465 millones de dólares, ha triplicado esa cifra, llegando, en diciembre del año pasado, a 1.368 millones de dólares, siempre según el FMI.

Otro país que ha aumentado sus reservas es Venezuela que, hacia fines de marzo, había pasado los 2.000 millones de dólares.

Si bien las reservas brasileñas en oro siguen siendo las más altas de Latinoamérica cabe señalar que ellas han disminuido en el último semestre, pasando de 6.417 millones de dólares a 6.109 millones de la misma moneda.

La causa de esta disminución debe buscarse en la situación que presenta actualmente la balanza comercial del país, que ha sido deficitaria en 1.070 millones de dólares en el primer trimestre de 1974.

Por otra parte, de mantenerse la incidencia negativa en el intercambio comercial brasileño con el exterior, sobre todo en lo que se refiere a las compras de petróleo, las cuales deben efectuarse cash (contado), es muy probable que, a fines del corriente año, las reservas brasileñas disminuyan sensiblemente, pues, contra lo esperado por los técnicos del gobierno, en lo que va del año son pocos los empréstitos que han ingresado al país. Esto puede motivar la utilización de dichas reservas, para cubrir los déficits comerciales y equilibrar la balanza de pagos.

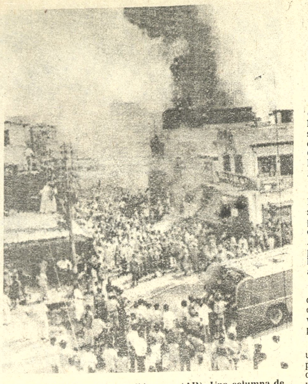

.DISTURBIOS. Nueva Delhi, mayo (AP). Una columna de humo se levanta en un extremo de la ciudad, como consecuencia del incendio provocado a raíz de choques de manifestantes en esta ciudad. India vive momentos difíciles. (Radiofoto AP especial para PRESENCIA).

Agencia de noticias de Irak amplia sus actividades en América Latina

ROMA, DE MAYO (INTER PRESS SERVICE).- De una pequeña oficina y tres empleados a un edificio de doce pisos, que ocupa más de 350 periodistas en contacto permanente con el mundo entero: Esta es, en síntesis, la historia anecdótica del crecimiento de la más importante agencia informativa del Medio Oriente, la agencia de noticias de Irak (INA). Una evolución que, iniciada en noviembre de 1959, se apresuró a partir de 1968 cuando el gobierno revolucionario impulsó el sector periodístico y que ha culminado, en los últimos tres años, con un gran desarrollo de sus servicios que se revelan hoy de primera importancia para los medios de comunicación en masa, así como para los organismos especializados en la información.

La vasta experiencia profesional de sus dirigentes redactores y corresponsales unida al cúmulo de información que obtiene todos los días hacen que los servicios de la agencia de noticias de Irak - cuya estructura técnica y periodística está basada en los más modernos equipos y en un conocimiento exhaustivo de toda la zona geográfica e histórica que diariamente analiza, constituyan una necesidad de toda redacción que desee estar bien informada y de todo organismo económico, político o diplomático que quiera seguir con suficiente seriedad el desarrollo de los acontecimientos en el Medio Oriente.

La importancia económica, estratégica, política, democrática y cultural del mundo árabe no requiere ya ningún calificativo. Directores de diarios, revistas, estaciones de televisión, emisoras radiales, y responsables de información del mundo entero, saben que un altísimo porcentaje de sus materiales está diariamente consagrado a informar y analizar los sucesos que en Asia y Africa tienen al hombre y a la cultura árabe como principales protagonistas. En este contexto, la información directa el acercamiento a la fuente de noticia es cada día más necesario.

Lo que explica el interés con que en Europa y ahora en América Latina se ha recibido la decisión de la agencia de noticias de Irak de extender sus servicios a estas dos áreas geográficas.

En América Latina, gracias a un acuerdo con Inter Press Service (IPS), desde este mes de mayo ha comenzado a retransmitirse en castellano un boletín diario de INA.

La agencia de noticias de Irak, cuya sede central se encuentra en Bagdad, cubre toda la información iraquesa y del mundo árabe. Con dos grandes transmisores de 30 kilowatios y dos normales de 10 kilowatios, situados en las afueras de Bagdad. INA alcanza una extensa proyección que le permite distribuir y captar sus materiales en toda la zona, donde tres oficinas principales - Kuwait, Beirut y El Cairo - suministran a los más destacados medios de información boletines y análisis permanentes sobre la actualidad árabe minuto a minuto. Sus corresponsales especiales en Aman, Trípoli, Kartu,, Argel, Marruecos, Nueva Delhi, Colombo Chipre, Moscú, Madrid y las Naciones Unidas (próximamente se ampliarán los servicios a París y Londres), así como sus acuerdos comerciales con las mayores agencias internacionales del mundo, tales Reuter AP. UPI, France Press y TASS, permiten a INA un cubrimiento exhaustivo del mundo árabe pero también un panorama global.

Ina practica desde luego una estrecha cooperación con todas las otras agencias de noticias árabes y además tiene acuerdos de colaboración e intercambio de experiencias e informaciones con las agencias nacionales de Yugoeslavia, Rumania, Polonia y Checoeslovaquia.

La cultura de Irak cuyo pueblo desarrolló una de las más portentosas civilizaciones de la historia, su posición geográfica de encrucijada de varios mundos, sus grandes recursos económicos, físicos y minerales, el proceso revolucionario que adelanta, la clarificación ideológica que sustenta en el Medio Oriente y el movimiento panarabe que impulsa, constituyen otros tantos motivos de interés, en la información de INA para quienes quieran seguir con objetividad y elementos completos de juicio la marcha del proceso histórico árabe.

El desarrollo de sus actividades ha llevado a INA a cubrir también otros campos más especializados de la información. La agencia suministra, por ejemplo, estudios, análisis e informes especiales a los ministerios y organismos iraqueses que lo soliciten. Por otra parte. INA cuenta con un excelente sistema monitor radial, dotado de los más modernos equipos y manejado por técnicos especialistas, lo que le permite publicar diariamente un boletín informativo sobre las emisiones radiales en el mundo entero.

La agencia publica también el texto completo del servicio diario que se transmite radialmente y que es recibido en los teleprints de los medios de información iraqueses, de las tres agencias principales en Kuwait, Beirut y El Cairo, de los corresponsales en el exterior y ahora de Inter Press service en Roma, y de sus oficinas latinoamericanas. Por otra parte INA edita un boletín semanal económico y un boletín de asuntos palestinos.

En el campo de la información gráfica, INA suministra a toda la prensa iraquesa sus servicios fotográficos, recibe radiofotos de agencias internacionales y en pocos meses espera iniciar la transmisión de sus propias radiofotos a sus oficinas en Kuwait. Beirut y El Cairo.

El consejo directivo de INA - cuyo presupuesto corriente anual es de 3 millones de dólares - está integrado por nueve miembros: El director general de Ina y su director adjunto, el director de radio, y televisión iraques, delegados del consejo del comando revolucionario, de la unión de diarios iraqueses, de correos y telégrafos, y de los Ministerios de Relaciones Exteriores y Defensa, así como de dos representantes de los trabajadores de la agencia.

INA participa en la federación de agencias de noticias árabes, en cuya secretaría general (donde están representados Egipto, Irak, Siria, Tunez y Arabia Saudita) ocupa la vicepresidencia. En la reciente conferencia de la federación realizada en Bagdad, los miembros de la secretaría general así como los representantes de las 14 agencias árabes presentes, resolvieron incrementar su cooperación con la federación de agencias informativas africadas, acrecentar los esfuerzos para que toda la información del mundo árabe sea emitida por las mismas agencias árabes y preparar un proyecto de unificación en una sola futura agencia central árabe.

El director general de la agencia de noticias de Irak, Tahaal Basri - después de concretar en Roma el acuerdo con Inter Press Service (IPS) para la retransmisión diaria en castellano del cast de Ina - esta realizando una gira por varios países de América Latina.

Presidente chileno viajará en fecha próxima a Parag[uay]

SANTIAGO DE CHILE, 8 (AP).- El General Augusto Pinochet se aprestaba hoy para su segundo viaje al exterior como Presidente de la Junta de Gobierno para entrevistarse el lunes próximo con el Presidente Alfredo Stroessner en Asunción.

Durante su visita al Paraguay, dijo, tratará de que sea reactualizado un viejo proyecto sudamericano para construír una carretera entre Asunción y Antofagasta, importante puerto chileno a 1.400 kilómetros al norte de Santiago, a través de territorio argentino.

Pinochet permanecerá tres días en Asunción como invitado oficial a los actos del aniversario de la independencia paraguaya.

Con este viaje completará una serie de entrevistas de nivel presidencial que inició a mediados de marzo pasado cuando viajó al Brasil. Allí se reunió con los mandatarios de Brasil, BOLIVIA y URUGUAY, en su primera salida al exterior después del derrocamiento y muerte de Salvador Allende hace ocho meses.

En aquella oportunidad se afirmó que Pinochet buscaba en estos viajes la formación de un "eje antimarxista" en el cono sur de América. La versión, sin embargo, fue desmentida aún cuando se señaló que los cuatro gobiernos congregados en Brasil en esa ocasión y el Paraguay están unidos entre si por una firme posición ideológica antimarxista.

Pinochet finalizaba hoy una gira de una semana por tres provincias del sur de Chile. Al referirse a su próximo viaje, dijo que "no es una simple visita de cortesía".

Dijo que deseaba buscar los medios para intensificar el intercambio comercial entre los dos países, que ahora es muy pequeño. Agregó que propondría a su colega del Paraguay reactualizar la posibilidad de unir a los dos países, que no tienen fronteras comunes, por una carretera transcontinental.

Acompañarán a Pinochet el canciller Ismael Huerta, el Ministro de Obras Públicas, General Sergio Figueroa; y el Vicepresidente de la Corporación de Fomento, General Javier Palacios.

Pinochet dijo [...] en este viaje, [...] proyectos comer[...] pecíficos, "tratar d[...] imagen de Chile [...] tranjero, despre[...] distorsionada po[...] adictos al marxism[...]

El Almirante [...] término de la visita [...] el jueves de la próx[...] viajará a Buenos [...] suscribir allí un a[...] timo de fletes y [...] para facilitar el trá[...] entre ambas naci[...] extraoficiales indi[...] una reunión con [...] argentino, Albert[...] pondrán al tanto [...] versado con Stroe[...] carretera entre [...] Antofagasta.

Por razones d[...] cancillería chilena [...] conocer todavía [...] tallados del viaje[...]

Extraoficial[...] embargo, se indic[...] que encabezará [...] dría de Santiago [...] domingo para una [...] corta a las Catara[...] sobre la fronte[...] paraguaya-brasil[...] seguir viaje a As[...]

Balaguer busca en la juventud un respaldo para ser reelecto

SANTO DOMINGO, 8. (AP) - El Presidente Joaquín Balaguer dijo que el cuadro de la juventud dominicana "es desalentador en estos momentos" y pidió que lo respalde en las urnas en las elecciones de la semana próxima.

Al mismo tiempo el jefe de estado, candidato del partido oficial para un tercer período, dijo anoche a la juventud dominicana que si gana la elección "abrirá en mayor medida las puertas de la administración pública a las nuevas generaciones".

Balaguer dijo que "el cuadro que el país ofrece a la juventud dominicana no es alentador y es lógico que en gran parte las nuevas generaciones se hayan sentido decepcionadas y que su reacción se haya manifestado no sólo en el campo de la protesta cívica sino también en el de la rebelión armada".

Dijo que muchos de los partidos de la oposición han atrído a la juventud "con el cebo del nacionalismo".

Señaló que los líderes de la alianza de oposición "acuerdo de Santiago", consideraba el principal rival del partido oficial en los comicios del 16 de mayo, "se proclaman nacionalistas y enemigos acérrimos de la intervención militar y diplomática de los Estados Unidos y de cualquier otra potencia extranjera en nuestros asuntos domésticos".

Agregó a renglón seguido: "Pero esos partidos no tienen empacho en encabezar la boleta que los representará en los comicios del 16 con el nombre del líder militar que solicitó en abril de 1965 la intervención extranjera".

El Presidente se preguntó "¿cuántos son los partidos dominicanos que no han ido a Washington a mendigar la protección norteamericana cuando lo han creído conveniente a sus intereses proselitistas y, cuántos son , los que no han adoptado esa actitud mediatizante frente a Rusia y otras potencias extracontinentales?".

ALLIGATOR

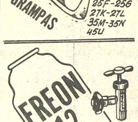

NEVER LETS GO

GRAMPAS

Nos 15-20
25F-25G
27K-27L
35M-35N
45U

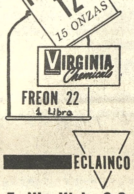

FREON 12
15 ONZAS

VIRGINIA Chemicals

FREON 22
1 Libra

ECLAINCO

Emilio Klein S.G. y Cia. Ltda.

Alto de la Alianza 626
Of. 5 1º. piso
Tel. 29895 - 25696
Casilla 2648 La Paz
Atención lunes a viernes

SOCIEDAD ANONIMA "VOLCAN"

A todos los deudores morosos, les ins[...]

regularizar sus pagos hasta el 31 [...]

presente mes, a fin de no verse en[...]

obligación de publicar sus nombres[...]

perjuicio de seguir la acción judi[...]

correspondiente.

La Paz, Mayo de 1974

PULLMAN "URUS" REINICIA SUS SERVICIOS

Pullman "URUS" comunica a su distinguida clientela la reapertura de su servicio de transporte de pasajeros y encomiendas La Paz - Cochabamba - La Paz. Buses Cametal, asientos pullman.

Horas de Salida diaria:

La Paz - Cochabamba hs 18.30.
Cochabamba - La Paz hs. 18,30.

Oficinas: La Paz, Plaza Alonso de Mendoza, Bozo 194 Teléfono 50793.
Cochabamba Av. Aroma Esq. Ayacucho.

ENTREGA INMEDIATA

Taladros Portátiles "FELISATTI" hasta 3/4".
Bombas de agua para riego hasta 3".
Motosierras de cadena "DANARM".
Fumigadoras Agrícolas.
Grupos electrógenos 1000 Watts.
Dobladoras de Tubo.
Compresoras de Aire varios modelos.
Motores estacionarios Diesel y Gasolina.
Motores Marinos de Centro 37 HP.

Linale y Weiss S. A.

CONSEJO NACIONAL DE REFORMA AGRARIA

REUNION INTERNACIONAL DE VENEZUELA

El Consejo Nacional de Reforma Agraria considera oportuno informar a la opinión pública que el doctor Guillermo Barrios Avila no representará a nuestra institución en la Reunión Internacional sobre Derecho Agrario, que se realizará en Mérida, Venezuela, entre el 20 y 25 del presente mes.

El viaje del mencionado ex funcionario de la entidad agraria obedece a una invitación personal del Instituto Interamericano de Ciencias Agrícolas, según información oficial proporcionada por el mencionado organismo internacional.

En consecuencia, el Consejo Nacional de Reforma Agraria reitera que no estará representado por ninguno de sus funcionarios en dicha reunión.

La Paz, mayo 8 de 1974.

SECRETARIA EJECUTIVA

PARA OFICINA EN ZONA CENTRICA

Se requiere:
. Redacción propia
. Dactilografía veloz.
. Taquigrafía eficaz
. Idioma inglés.
. Buena presencia y condiciones para atención de clientela.
.Edad no mayor de 28 años.

Se ofrece:
. Ocupación estable.
. Lugar de trabajo agradable.
. Excelente remuneración inicial y perspectivas de progeso.

ESCRIBIR suministrando antecedentes completos y pretensiones de remuneración a: Cédula 5.002.877, Poste Restante. Correo Central. La información recibida será manejada confidencialmente.

"LA AMERICANA" IMPORT EXPORT

GRAN OFERTA Y REALIZACION

POR QUE LAS MADRES MERECEN TODO NUESTRO AMOR

¡¡ Solamente hasta el día de la madre 27 de Mayo !!

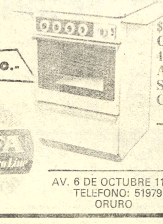

$b. 1.600.-

$b. 1.600 incluídos los impuestos
COCINA MARCA ALFA INDUSTRIA
4 HORNILLAS /BRASILERA
AMPLIO HORNO CON VISOR TOTAL
SECA PLATOS
COLORES ROJO, BLANCO Y CELESTE

ALFA The Centauro Line

AV. REPUBLICA 879
TELEFONOS: 22666 - 41724
LA PAZ

AV. 6 DE OCTUBRE 1121
TELEFONO: 51979
ORURO

CALLE MURILLO CASI ESQUINA
AMERICA Nº. 333
y Sucursales LA PAZ

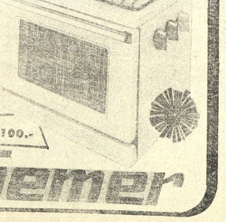

$b. 1.100.-

Semer

LA GRABADORA RQ-711S PORTA[TIL] cassette National

FAVORITA DE LA JUVENTUD

4 ATRACTIVOS COLORES "IN"

A PILAS
Y CORRIENTE ELECTRICA

VENTAS Y SERVICIO EN LAS DISTRIBUIDOR[AS]
National DE TODO EL PA[IS]

ebeldes de Mozambique y Guinea juraron continuar su lucha contra colonialismo

DARS SALAAM, NZANIA, 8 (AP) - Los re- ldes en Mozambique y Guinea ssau han jurado continuar su ha contra los portugueses a ar de la oferta de paz de la va Junta en Lisboa.

El dirigente rebelde de ambique, Samora Moisés chel, pidió una "ofensiva eral", contra los por- ueses, según dijo el Frente ambique de Liberación.

Añadió que Machel ósticó que Portugal tratará ntensificar su "represión" y ntrará nuevas formas de ntinuar su "dominación" de ambique.

Dijo que los portugueses rzarán los grupos títeres un intento por crear con- ón e intensificar la in- cación de agentes y paganda" a las zonas con- adas por los rebeldes pero chel declaró que "estas maniobras están destinadas a fracasar debido a la unidad de la gente que rodea al jefe de liberación".

Mientras tanto Francisco Mendes, alto comisionado de Guinea-Bissaus, señaló que las fuerzas rebeldes en Guinea Portuguesa no aceptarán la oferta de paz propuesta por el nuevo régimen en Lisboa.

"Lo que los nuevos dirigentes en Portugal nos proponen es pura y simplemente la rendición," expresó. "No podemos aceptarla. No hemos combatido durante once años solamente para deponer nuestras armas en respuesta a una simple petición del nuevo régimen en Portugal".

La oficinal del Frente de Liberación aquí entregó el texto de la declaración que, según dijo, fue transmitida previamente por la radio "voz del frente de liberación".

Machel afirmó que el Frente no considera que los blancos que viven en la colonia son enemigos si no son miembros de la "maquinaria represiva". Dijo que la participación de blancos comprometidos en "la lucha por la liberación" ha estado creciendo. Machel también pidió a esos blancos que intensifiquen sus actividades.

Declaró que espera que los portugueses intensifiquen la guerra mientras hablan de paz y traten de abribuir la responsabilidad al Frente de Liberación.

En su transmisión por radio, Machel dijo:

"Debemos percatarnos de que la paz es inseparable de la independencia nacional por cuanto con independencia nacional terminará la guerra y habrá paz en Mozambique".

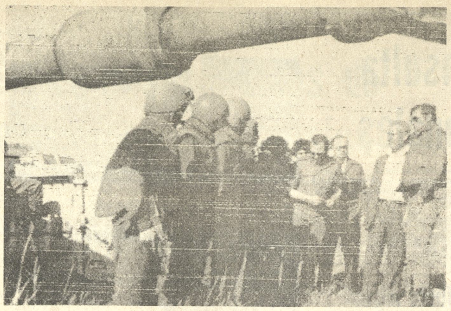

FUERZA ISRAELIES.- Alturas de Golán (AP).- Autoridades del gobierno de Israel inspeccionan los puestos de defensa en el Golán. Artillería pesada y carros de asalto estan estrategicamente colocados. (Radiofoto AP especial para PRESENCIA).

Italia en el tercer lugar de exportadores de autos en el mundo

ROMA, 8 (INTER PRESS SERVICE).- Italia figura en el tercer puesto de la nómina de los países productores de automóviles destinados a la exportación.

En 1973, fueron exportados el 36 por ciento de los vehículos construidos en Italia.

En el primer puesto de la nómina figura Alemania con el 59,4 por ciento de su producción, seguida por Francia que alcanzó el índice del 53,7 por ciento.

Despues de Italia siguen el Japón con 34,8 por ciento, Gran Bretaña con 29,2 por ciento Los Estados Unidos, en cambio, destinaron a la exportación solo el 5,8 % de su propia producción dato que demuestra como la industria automovilistica estadounidense produce esencialmente para su demanda interna.

Venezuela:

Sectores privados no están de acuerdo con medidas económicas del gobierno

CARACAS, 8 (AP) - Las medidas económicas y sociales del gobierno del Presidente Carlos Andrés Pérez aparecen haber recibido el apoyo de todos los partidos políticos, pero algunos sectores privados han "desafiado" su cumplimiento.

Un decreto de aumento general de salarios en proporciones del 5 al 25 por ciento ha provocado en algunas empresas advertencias de que rebajarán personal.

La disposición de que los taxis sólo pueden ser conducidos por sus propietarios ha reducido este servicio.

La congelación de precios de todos los bienes y servicios es cumplida estrictamente por las grandes cadenas de supermercados, pero en los pequeños comercios donde es más difícil el control, los alimentos cuestan más o han comenzado a escasear.

La ley del aumento de salarios, que se espera sea aprobada por el congreso la próxima semana, estipula que ningún empleado podrá ser despedido durante los 180 días siguientes. El Ministerio del trabajo advirtió que quienes violen esa disposición serán castigados.

El Ministerio de Comunicaciones dijo que serán multados con el equivalente de 100 dólares diarios los propietarios de taxis que hayan retirado los vehículos del servicio y se cancelarán las licencias a dueños de más de un automóvil que no los vendan a quienes los conducen actualmente.

La licencia de operación de un taxi cuesta aproximadamente el equivalente de diez dólares, pero es difícil obtenerla y su precio en el mercado negro puede llegar a 3.000 dólares.

Joaquín Pérez, dueño de tres taxis adquiridos en 20 años de trabajo, dice que las licencias para sus vehículos las pagó a terceras personas y le costaron en total casi 10.000 dólares.

"Ahora tendré que vender los otros dos taxis a quienes los trabajan, perdiendo el dinero que invertí", dijo.

Sin embargo hay un consenso general de que las medidas del gobierno de acción democrática cuentan con un apoyo popular y de un vasto sector de la industria privada.

En el campo político fuentes informadas dijeron que el partido social cristiano (COPEI) -el principal de oposición- apoyará las medidas económicas del gobierno, aunque no comparte la idea de dar poderes especiales al Presidente Pérez para legislar en materia económica.

Acción democrática tiene mayoria en las dos cámaras del Congreso, pero ha solicitado poderes especiales para el Presidente para evitar "demoras innecesarias" en la aplicación de algunas leyes que aunque sean rápidamente aprobadas por el Congreso, siempre tienen una demora.

Los poderes especiales en materia económica permitirian al gobierno de centro-izquierda dictar las leyes para su inmediata ejecución antes de ser estudiadas por el Congreso.

Conjeturas en torno a nuevo gabinete de Helmut Schmidt

BONN, 8 (AP).- El Ministro de Finanzas Helmut Schmidt, designado por la coalición gobernante de Alemania Occidental para reemplazar a Willy Brandt como canciller, comenzó hoy gestiones para la formación de un nuevo gobierno en medio de conjeturas de que proyecta reorganizar a fondo el gabinete.

Al continuar los rumores y ministerios sobre las razones por las cuales un escándalo de espionaje pudo haber causado la renuncia de Brandt el lunes, Schmidt empezó su primer día como canciller - designado reuniéndose con los principales ayudantes en su oficina en el Ministerio de Finanzas.

También tenía señalada una conferencia con el grupo parlamentarios de su partido democrata social.

El socio de la coalición democrata social, el pequeño partido democrata libre, convocó a una reunión separada pero se anticipó que una comisión mixta de los dos partidos de coalición se reuniría hoy para sostener discusiones concretas sobre la formación del gobierno de Schmidt.

Se especulaba que varios ministros de Brandt serían reemplazados en el gabinete de coalición.

Esta especulación, incluye al Ministro Especial Egon Bahr, que intervino en las negociaciones del bloque soviético, y el Ministro Postal Horst Ehmke quien, como jefe de la cancilleria en 1970 contrató a Guenther Guillaume para servir como ayudante de Brandt en asuntos politicos. Guillaume fue arrestado el 24 de abril acusado de ser espia de Alemania Oriental.

Brandt de 60 años, ganador en 1971 del Premio Nobel de la Paz por su politica en favor de un acercamiento con Europa Oriental, renunció en medio del escándalo suscitado por la revelación de que Guillaume era espia.

Prevalece en Bonn la impresión de que aún no se ha revelado toda información sobre las razones que tuvo Brandt para renunciar.

El periodico de oposición "Hamburger Abendblatt" dice que Guillaume habia amenazado con revelar detalles embarazosos sobre la vida personal de Brandt a menos que fuera devuelto a Alemania Oriental. El gobierno dijo que la información carecia de fundamento y desafió al periodico a que probara el alegato.

Cuotas azucareras para 19 naciones latinoamericanas

WASHINGTON, (AP).- Un subcomité de la cámara de representantes recomendó hoy cuotas azucareras anuales para 19 paises de la América Latina por un total de 3.350.000 toneladas.

Se calcula que en 1975 Estados Unidos consumirá 12 millones de toneladas, de los cuales Latinoamérica suplirá más o menos el mismo porcentaje que actualmente.

Pero como el precio del azúcar comprado por Estados Unidos ha subido mucho en meses recientes, los abastecedores latinoamericanos pueden anticipar ingresos sin precedente.

PHILIPS

Ayúdame, papá... Mamita la necesita...

Licuadoras "Philips" Baten, trituran y rallan en menos tiempo. Tienen control de velocidades de "toque pluma". Larga vida. Cromadas y de lujoso acabado.

PHILIPS... hay una sola

EMPLEADA DOMESTICA

Necesito, inútil presentarse sin certificados. Avenida Julio C. Patiño 779, entre Calles 13 y 14, Teléfono 82429.

TRASLADO DE CONSULTORIO CENTRO CARDIOVASCULAR

Dr. ALFREDO ROMERO DAVALOS
Cardiólogo
Dr. JORGE NUÑEZ VIDAURRE
Nefrólogo

Anuncian el traslado de su consultorio a la calle Landaeta N° 221, casi esq. Plaza del Estudiante. Teléfono 50145. Favor reservar hora.

CHEQUE ANULADO

Se comunica a las casas de Cambio, instituciones bancarias y comercio en general que el cheque N° 8705 de Swiss Bank Corporation, girado a la orden de Rose Mary Breiding ha sido anulado.

EN SANTA CRUZ VENDO CASA

Calle Independencia 462, a cuatro cuadras de la plaza principal, consta de doce piezas, patio, tres baños y todas sus dependencias. Razón: Cine René Moreno Teléfono: 2-4506.

¡SUME 27!

CIFRAS DEL NUMERO DE SERIE DE UNO LOS BILLETES CON QUE UD. PAGA SU CUOTA INICIAL SUMAN 27: SI LAS LE REGALAMOS EL 27% DE ESTA CUOTA EN SU COMPRA DE:

TELEVISORES SYLVANIA 23"

Ensamblado en Bolivia bajo KNOW-HOW, y supervisión de G.T.E. SYLVANIA P.R. Inc.

Material genuino SYLVANIA, procedencia U.S.A.

¡OFERTA TRADICIONAL DE STAMBUK Y MARK VALIDA HASTA EL DIA DE LA MADRE!

El saldo lo paga en 12 cómodas cuotas

VENTAS CREDITOS

Stambuk y Mark (BOLIVIA) LTDA.
AV. MARISCAL SANTA CRUZ 1342
AGENCIAS EN EL INTERIOR

Ministro del Interior:

No se autorizará la consulta nacional de los profesionales

La vigencia del Estado de Sitio que impone restricciones a la realización de reuniones y asambleas y el hecho de que organizaciones de profesionales hayan desautorizado la posición asumida por los dirigentes de la Confederación Nacional de Profesionales, determinarán que la consulta nacional que esta entidad ha convocado para considerar y pronunciarse sobre el convenio de venta de gas al Brasil no se realice.

El Ministro del Interior, Cnl. Juan Pereda Asbún, hizo ayer ese anuncio

El Ministro del Interior, Cnl. Juan Pereda Asbún, hizo ayer ese anuncio a tiempo de informar que el Ministerio del Interior no concederá autorización a la Confederación Nacional de Profesionales para que realice su asamblea, es decir la consulta nacional que esa entidad convocó para pronunciarse sobre la política del gobierno para la comercialización de los hidrocarburos.

El Cnl. Juan Pereda Asbún reiteró que las restricciones que impone el Estado de Sitio tienen carácter general, añadiendo luego que "el doctor Manuel Morales Dávila, lamentablemente, ha sido desconocido por varias organizaciones de profesionales de La Paz y de otras ciudades, lo que nos muestra que no representa a todos los profesionales."

Explicó luego que "en razón de esto, no podemos autorizar a quien no representa en su integridad a los profesionales, a realizar la asamblea que convocó el doctor Morales Dávila."

SEGURIDAD DE GEISEL.

El Ministro Pereda Asbún, al mismo tiempo, informó que en los próximos días viajará a Cochabamba para tomar personalmente disposiciones en torno a las medidas de seguridad que serán establecidas con motivo de la próxima visita a esa ciudad del Presidente Ernesto Geisel, del Brasil.

Esas medidas de seguridad, como señaló el Cnl. Juan Pereda, son usuales cuando un Jefe de Estado visita el país.

JEFE DE SECCION NARCOTICOS.-

El Ministro del Interior, al retirarse ayer del Palacio de Gobierno luego de sostener una entrevista con el Presidente Hugo Banzer Suárez, anunció, asimismo, que ha sido nombrado Jefe Nacional de Narcóticos el Cnl. Luis Carrasco Carrasco, quien ha recibido instrucciones para organizar oficinas nacionales y departamentales, a fin de controlar y combatir la elaboración y tráfico de estupefacientes.

Expresó que con ese nombramiento, comenzará recién la campaña para erradicar ese delito del país.

Ministro de Educación:

"No existe conflicto alguno con maestros del interior"

El Ministro de Educación y Cultura dijo ayer que "no existe conflicto alguno con los maestros del interior de la República".

Afirmó que a través de contactos telefónicos los máximos dirigentes del magisterio del interior informaron que no se había decretado ningún paro y que las remesas de fondos con destino al pago de haberes habían llegado, procediéndose de inmediato al pago a los maestros.

Serrate Ruiz comprometió su palabra para que antes del seis de cada mes los maestros de todo el país sean pagados. Agregó que los retrasos se deben principalmente al cambio de destino de los mismos maestros, pero que a partir del próximo mes los pagos serán regularizados.

BECAS DE ESPECIALIZACION

Brasil a través de su embajada en nuestro país anunció que su Gobierno ofrece becas de especialización o investigación en la Universidad de San Paulo, durante el año académico de 1975.

Los requisitos que deberá llenar el postulante es desempeñar actualmente una cátedra en una universidad o centro de investigación científica o tecnológica presenten un plan de trabajo concreto y definido. El candidato aceptado recibirá un curso intensivo del idioma portugués. La beca consta de pasajes de ida y vuelta en avión y una mensualidad de 2.000 cruceiros.

Los postulantes deben presentar sus solicitudes a la Dirección de Becas Internaciones del Ministerio de Educación hasta el 30 de mayo.

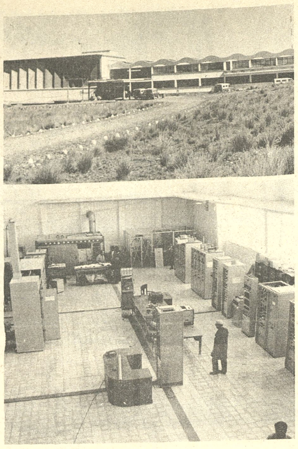

CENTRO DE ENSEÑANZA PARA MICRO-ONDAS.- La gerencia general de ENTEL, entregará el próximo 17 de mayo, el nuevo edificio del Instituto Nacional de Telecomunicaciones donde se capacitará a estudiantes en el manejo del sistema de micro-ondas. En la foto, una vista general del nuevo edificio del Instituto. Abajo, los equipos de energía y transmisión de la red nacional e internacional de comunicaciones de alta frecuencia.

Capacitarán personal para el sistema de micro-ondas

.El gerente general de la Empresa Nacional de Telecomunicaciones, Victor Sierra Mérida, informó que el próximo 17 del presente mes, será inaugurado el nuevo edificio del Instituto Nacional de Telecomunicaciones, donde se capacitará al personal que tendrá a su cargo las operaciones del sistema de micro-ondas del país.

Sierra Mérida indicó que el Instituto de Telecomunicaciones instruirá a estudiantes bolivianos en el manejo de los modernos sistemas de comunicación, como ser micro-ondas, conmutación, alta frecuencia y sistemas de comunicación vía satélite.

Explicó que la instalación del Instituto Nacional de Telecomunicaciones, es un proyecto conjunto que ha sido realizado por el Programa de las Naciones Unidas para el Desarrollo y el gobierno de Bolivia, mediante una inversión de aproximadamente 2.500.000 dólares.

Inicialmente el PNUD aportó la suma de 725.000 dólares, luego aprobó una ampliación de $us. 223.000, totalizando una suma de 948.000 dólares. Como aporte local, el gobierno boliviano entregó la suma de 23.171.493 pesos bolivianos, para la construcción de las obras civiles del Instituto. Sin embargo, a esta suma se añade 6.117.603 pesos bolivianos fijados en el presupuesto para el funcionamiento del Instituto Nacional de Telecomunicaciones, durante las gestiones de 1973-74.

El Instituto ha sido instalado en la región de Alto Achachicala y sus reparticiones son amplias y modernas contando con todas las comodidades que se requieren para esta clase de centros de enseñanza electrónica.

Técnicos de las Naciones Unidas y de ENTEL, efectuan los últimos ajustes a los equipos de entrenamiento para alumnos del sistema de micro-ondas.

El gerente general de ENTEL indicó que con objeto de evaluar el desarrollo del Instituto Nacional de Telecomunicaciones, se encuentran en la ciudad de La Paz, ejecutivos de la Unión Internacional de Telecomunicaciones, pertenecientes a los departamentos de División y cooperación técnica de la UIT.

En el mismo edificio donde funcionará el Instituto Nacional de Telecomunicaciones, están siendo instalados los equipos de la red de alta frecuencia nacional e internacional.

Profesionales suspendieron su conferencia consultiva

El Consejo Ejecutivo de la Confederación de Profesionales de Bolivia, ante las declaraciones formuladas a la prensa por el Ministro del Interior en sentido de que no se autorizará el verificativo de la III Conferencia Consultiva, decidió suspenderla indefinidamente.

Mediante un comunicado, los profesionales indican que la actitud del Ministro del Interior, importa una negación del derecho que tienen todos los bolivianos de reunirse, emitir libremente sus ideas y opiniones, formular peticiones y participar en el estudio y discusión de los problemas nacionales.

Señalan, asimismo, que la actitud del Ministro del Interior, constituye una forma de evitar que el delicado problema de la venta de gas al Brasil y la creación de un polo de desarrollo en el sudeste boliviano, sea debatido por los profesionales bolivianos.

La Confederación de Profesionales -dicen- protesta enérgicamente por esta violación de los derechos que tienen los profesionales, como todos los ciudadanos de Bolivia, de reunirse, expresar sus ideas y opiniones, formular peticiones y atender el interés colectivo, consagrado por el Art. 7 de la Constitución Política del Estado concordante con el Art. 112 que establece que "las garantías y los derechos que consagra esta Constitución no quedarán suspensos de hecho y en general con la sola declaración del estado de sitio"

Finalmente, el comunicado de los profesionales, reitera la posición asumida en torno a la venta de gas al Brasil y creación de un polo de desarrollo en el Mutún, salvando la opinión de las federaciones profesionales de Santa Cruz y el Beni. Firman el comunicado los ejecutivos de la Confederación Manuel Morales Dávila y Victor E. Fernández, presidente y secretario general de esa institución.

Piden el cambio de Directora Nacional de Educación Física

Un numeroso grupo de maestros de educación física del distrito de La Paz han enviado al Ministro de Educación y Cultura, Dr. Mario Serrate Ruiz, una carta en la que solicitan el inmediato cambio de la Directora Nacional de Educación Física, Prof. Zenobia A. de Palacios.

Argumentan este pedido manifestando que "desde la fecha de su designación, ha generado el caos y la anarquía en la educación física, debido a la ineptitud para conducir con acierto este ramo de la educación, como por el desorden, irresponsabilidad y nepotismo que ha impreso en sus funciones y por el trato despótico que ejercita con los maestros en general, que por alguna circunstancia tienen que pasar por sus oficinas".

Dicen que durante dos años la Prof. Palacios no ha podido organizar cursos de ampliación cultural ni de actualización profesional, pese a existir ofrecimientos de eminentes profesores, tampoco aprovechó la oportunidad de enviar a maestros jóvenes a participar en cursos de temporada de actualización y perfeccionamiento, realizados en diferentes países.

Agregan "se realizaron varios festivales escolares, cuyos fondos recaudados, no fueron destinados, como antes, a la adquisición de material deportivo que se distribuye en establecimientos, carentes de este material de trabajo".

"Actúa en forma atentatoria contra la inamovilidad docente, cambia de cargos en forma caprichosa, efectúa una irregular disminución o aumento de horas para el profesorado del ramo, atentando de esta manera a la estabilidad y economía de los profesores".

Finalmente afirman que un cambio inmediato sería la solución a la actual crisis en que se encuentra la educación física nacional y especialmente la del distrito de La Paz.

LA OTRA VERSION

.Entrevistada la Prof. María Z.A. de Palacios sobre este mismo asunto negó enfáticamente todas las acusaciones anteriores que hicieron el grupo de maestros que visitaron nuestra redacción.

Refiriéndose al primer punto -dijo- "nunca hasta ahora esta oficina ha marchado tan bien, incluso recibí una serie de fellicitaciones de autoridades nacionales y del Ministerio " No también que trata a los maestros en forma despótica.

En lo que se refiere a los cursos de actualización profesional, afirmó que el año pasado viajó a la República Argentina, en compañía de 40 profesores quienes fueron aprovechando becas concedidas por ese Gobierno. Luego en junio del 73, llegaron profesores brasileños quienes dictaron cursos de ampliación profesional.

"En esta oficina nunca antes del año 1972, se rindieron cuentas de los festivales realizados, mi gestión fue la primera cuando se recaudó $b. 30.000.-- que están depositados en el banco. Los resultados del festival del pasado año todavía no se conocen debido al incumplimiento del contador, pero los resultados no serán tan favorables como el año anterior debido a que el día del festival llovía".

Finalmente dijo "no puedo hacer cambios en forma caprichosa, como indican, pues la falta de maestros para este rubro hace que todos los maestros estén ocupados, incluso algunos acumulando cargos. Pese a eso existen algunas vacancias que no puedo llenarlas debido a la falta de maestros".

La Prof. Zenobia A. de Palacios, prometió para las próximas horas dar a conocer una serie de documentos que avalan sus anteriores declaraciones.

Cardenal Maurer en visita pastoral

SUCRE 6 (PRESENCIA).- José Clemente Cardenal Maurer, Arzobispo de Sucre, cumple una Visita Pastoral a las parroquias de la ciudad, donde es recibido por los fieles y representantes de instituciones con evidentes muestras de simpatía y aprecio; actuaciones de diversa índole se preparan para dar mayor calor a la bienvenida.

El rol de visitas comprende las diferentes parroquias, así como las instituciones, centros de salud, establecimientos escolares y oficinas públicas que se encuentran dentro de la jurisdicción de cada una de aquéllas.

El entusiasmo es más notable cuando se trata de recibir al Cardenal Arzobispo en las diferentes escuelas y colegios, cuyo alumnado forma largos cordones por las calles adornadas de flores. Actuaciones artísticas se presentan en cada establecimiento.

Al dirigirse a los profesores y alumnos, Su Eminencia se refiere al Año Santo y a sus principales conceptos de Renovación, Reconciliación y Oración.

Según se informó a PRESENCIA, es deseo de la autoridad eclesiástica "tomar contacto personal con los fieles de su Diócesis, recibir información del trabajo que cumplen los sacerdotes y escuchar la exposición de los diferentes problemas que pudieran existir".

El Arzobispo de Sucre visitará también la Prefectura del Departamento, Alcaldía Municipal y otras reparticiones públicas.

Sigue deficiencia de agua en zona de Bellavista

La Zona de Bellavista en Obrajes, sufre desde hace más de un mes, los efectos de la falta de presión en el suministro de agua potable, provocando esa deficiencia problemas de orden sanitario y perjuicios a las familias que habitan en esa zona. Las deficiencias del servicio de agua potable son notorias y muchas zonas, pese a ofrecimientos y anuncio de planes, se ven perjudicadas.

Como ya se ha denunciado, en esa zona es muy baja la presión del agua que suministra SAMAPA. El servicio es normal en Obrajes y también en Calacoto, suponiéndose que una toma reciente que ha hecho SAMAPA de la cañería matriz del Barrio del Periodista, para surtir de agua a una urbanizacion de Alto Següencoma, reduce al mínimo el volumen que debe servir las necesidades de las viviendas, de Bellavista.

Hasta ahora no ha habido ninguna explicación de SAMAPA sobre el particular, pero entre tanto, cientos de familias viven casi sin agua.

Trasladaron caso Lechín a justicia federal argentina

.BUENOS AIRES, MAYO 8 (AFP)- La justicia federal deberá dilucidar el caso del exvicepresidente y dirigente sindicalista de BOLIVIA, Juan Lechín Oquendo y otros ciudadanos bolivianos que fueron detenidos y posteriormente liberados en esta capital.

El juez de instrucción Carlos Fleury declaró hoy su incompetencia y envió a la justicia federal las actuaciones contra los exiliados bolivianos -por presunta conspiración contra las autoridades del vecino país- juntamente con el material subversivo secuestrado.

Expresa el magistrado que es incompetente para seguir interviniendo, por cuanto la circunstancia de que extranjeros radicados en la Argentina formen una presunta organización para conspirar contra las autoridades bolivianas, que podrían comprometer las relaciones amistosas entre ambos países, caso así el hallazgo de elementos subversivos, constituyen delitos de índole federal.

En cuanto a los delitos relacionados con el tráfico de alcaloides y cohecho, que no tienen conexidad con la causa, deberán ser investigados por otro magistrado.

Francia donó equipo para medicina nuclear

.El Embajador de Francia, Jean Mandereau, entregó ayer a los representantes de la Comisión Boliviana de Energía Nuclear un "equipo contador automático", con destino al Centro Boliviano de Medicina Nuclear, para fines de investigación.

El Embajador francés, en la entrega, manifestó que, según los expertos de su país, que han trabajado en la Comisión Boliviana de Energía Nuclear, este instituto ocupa un lugar importante entre sus similares de América Latina, y por ello sentía gran satisfacción por la donación de su gobierno.

Obras de Tuni Condoriri se iniciarán durante este año

SAMAPA afirma que es normal el servicio de agua

Este año comenzarán las obras del sistema de captación de agua del sistema Tuni Condoriri, al haber sido concretado el crédito alemán de 36 millones de marcos destinado a la segunda etapa del Plan de Aguas Potables de La Paz, anunció el Gerente de SAMAPA, Cnl. Guillermo Urquiola Castrillo, a su retorno de Alemania, a donde viajó con ese exclusivo motivo y para visitar diferentes sistemas de captación y de distribución de agua potable.

Las obras de la segunda etapa serán completadas en un período de cerca de tres años y permitirán, a su conclusión, solucionar el problema del agua en esta ciudad con perspectivas de varios años y tomando en cuenta el ritmo de crecimiento urbano. Técnicos de la firma consultora alemana Kocks, se encuentran ya en La Paz para revisar estudios y cumplir la supervisión de obras que se iniciarán en estos días con la realización de trabajos preparatorios.

INCACHACA.

La Confederación de Ferroviarios pidió el traslado de la represa de Incachaca, sobre el camino a La Cumbre de Yungas. El Cnl. Guillermo Urquiola y técnicos de SAMAPA expresaron que ese es un embalse natural, que ha sido cerrado con obras de ingeniería para convertirlo en un reservorio de agua que alimenta los volúmenes de agua de la represa de Hampaturi, de manera de garantizar la permanente provisión del servicio a las zonas de Miraflores, Obrajes, Calacoto, Següencoma y las nuevas urbanizaciones creadas en la zona del sud.

La represa de Incachaca no ofrece peligros para la ciudad y, por el contrario, evitó que la ciudad, particularmente Miraflores y Obrajes, sufrieran un desastre cuando se produjo la rotura del embalse de la laguna de La Cumbre. En Incachaca se recibieron las aguas desbordadas, impidiendo que ese volumen se precipitara sobre la ciudad.

Incachaca tiene una capacidad de almacenamiento de unos 800 mil metros cúbicos de agua, en tanto que la capacidad del embalse de Hampaturi se triplica. Un canal de aducción lleva el agua de Incachaca hasta las plantas de Pampahasi, de donde se distribuye, ya purificada, a las cañerías matrices que surten a las zonas que dependen de ese sistema de captación.

DESPERFECTOS.

El Cnl. Urquiola Castrillo explicó que a consecuencia de la época de lluvias se produjeron derrumbes y desmoronamientos en los cerros de Hampaturi, dañando los canales de aducción. Mientras duraron las reparaciones, varias de las cuales aún prosiguen, hubo que racionar el agua disminuyendo los volúmenes de distribución.

Técnicos de SAMAPA señalaron, asimismo, ... ñería matriz que se ... calle 10, aproximad... Obrajes y que surte ... del Periodista, Cala... más al sud, tiene una ... de distribución de 300 ... segundo, calculada ... efectos de crecim... blacional y urbano...

Afirmaron qu... tribución de agua ... pero que, sin en... atención a re... particularmente de... Periodista, se haría ... del sistema para ... alguna posible falla...

"Sofrerail" revisará pla... inversiones de ferroca...

El gerente general de la Empresa Nacional de Ferrocarriles, Ing. Carlos Belmonte Ichazu, informó a PRESENCIA que un economista de la firma francesa "Sofrerail", enviado por el Banco Mundial, se encuentra en nuestro país con la finalidad de revisar el Plan de Inversiones para la rehabilitación de la red ferroviaria nacional.

Señaló que el economista de "Sofrerail" revisará y reactualizará el Plan de Inversiones, con el objeto de realizar un estudio tendiente a incrementar este plan.

Belmonte Ardiles explicó que el Plan de Inversiones elaborado en 1969 y que se está aplicando en la actualidad para la rehabilitación de los ferrocarriles, no cubrirá las actuales necesidades de la empresa, por cuanto la devaluación monetaria y la crisis energética mundial, han variado en gran forma los precios de los materiales. Indicó asimismo, que la producción agrícola y minera del país ha aumentado considerablemente debido a las fuertes inversiones que se vienen realizando. A su criterio el monto de la inversión proporcionada por el Banco Mundial, ha resultado muy bajo y los plazos muy cortos para la rehabilitación de la red ferroviaria nacional. "Se requiere un monto mayor para lograr este objetivo", anotó.

Por otra parte, manifestó que también ha llegado un funcionario del Banco Mundial, a quien se le entregará la petición del gobierno boliviano para que ese organ... una inversión pa... bilitación de los ... viarios La Paz-Or... Cochabamba, que ... considerables daño... últimas inundacio...

Con referencia ... tramos ferroviari... Belmonte reiteró q... semana será reh... forma precaria, el ... Cochabamba, en ... ramal La Paz Oru... un tiempo más en ... aguas no han ... mantienen a 80 ce... bre la línea férrea...

Horario de ... comienza el ...

.El Director ... Educación, Prof. ... Irahola, en decl... PRESENCIA man... horario de invier... vigencia el lunes ... cumplirá estric... calendario escola... aprobado a princip...

Igualmente las ... invernales se inici... de acuerdo al cale... de junio y conclu... julio. Luego refir... falta de maestros ... establecimientos e... que el problema ... solucionado en ... tisfactoria, "actua... problema no exi... asimismo que si ha... caso, sea ... comunicado a ...

CANDIDATAS A MISS BOLIVIA.- En el Tennis Club de la Florida, ayer, miembros ... presentaron a las señoritas que participarán en la elección de Miss Bolivia. En la fot... ba, de izquierda a derecha las señoritas María Luisa Torres, Amelia Rojas, Ma... Monroy y Cecilia Pinckert.

AVISO

COMERCIALIZACION DE ALGODON

Los Bancos financiadores de algodón y la Asociación de Productores de Algodón (ADEPA) tienen a bien poner en conocimiento de los interesados en la comercialización de fibra y semilla de algodón que la producción total se encuentra comprometida a los bancos financiadores en calidad de prenda agraria, debiendo por lo tanto realizarse toda transacción de compra - venta, con la autorización respectiva de los Bancos y ADEPA.

ASOCIACION DE PRODUCTORES DE ALGODON ADEPA

BANCO DEL ESTADO

BANK OF AMERICA NT Y SA.

BANCO AGRICOLA DE BOLIVIA

BANCO DO BRASIL S.A.

FIRST NATIONAL CITY BANK

BANCO MERCANTIL

BANCO POPULAR DEL PERU.

CUIDE! SU T.V.

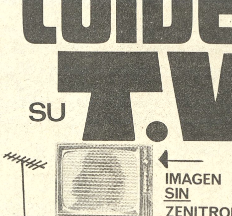

ESTABILIZADOR AUTOMATICO DE ENERGIA ELECTRICA.
ENTRADA 110 y 220 V.
SALIDA 110 y 220 V. 50 Hz.

AVILA PUBLICIDAD

VENTAS POR MAYOR Y MENOR

SISAL Ltda.

COMERCIO 994 esquina Yanacocha.
Agencia 1, Potosí esq. Ayacucho
Agencia 2, Ayacucho Nº 278
Agencia 3, Calle Loayza Edificio Castilla
Agencia 4, Comercio 814 esq. Pérez Velasco
Agencia 5, Illampu 840

Carta al Sr. Ing. Germán Azacárraga Jiménez

La Paz, 8 de ma...

Señor Ing.
Germán Azcárraga Jiménez
MINISTRO DE URBANISMO Y VIVIENDA
Presente.

Distinguido señor Ministro:

Es para nosotros motivo de honda satisfacción hacerle llegar nuestras efus... taciones por la labor altamente patriótica que va cumpliendo en bien de nues...

Como personas que nacimos en la Península sagrada y bella de Copacabana donde mora nuestra Protectora la "Virgen de Copacabana", nos sentimos he... felicidad por la noticia tan halagadora del Proyecto de Micro-Región en nuestra ... dad. Desde tiempos inmemoriales se esperaba estos proyectos de progreso y bien... esa región que atrae a tantos turistas, muchos por devoción y otros por admirar el ... alto y hermoso del mundo.

Se necesitaba el hombre ejecutivo, patriota y honesto para esta bella real... hombre es usted, Señor Ministro. Comprobamos su gran inquietud de dotar al ho... viano de la necesidad más preciada cual es la vivienda como requerimiento primo... la supervivencia de todo ser.

Vemos que a diario usted está imprimiendo una política dinámica de un confín ... nuestra amada Bolivia. Estamos seguros y no dudamos, que desde la iniciación ... terio de Urbanismo y Vivienda, usted distinguido Compatriota, ha sido y es el mejor ... que tuvo ese portafolio. Aprovechamos esta oportunidad para hacer extensiva ... gratulación al Excelentísimo Señor Presidente de la República, General Don Hug... Suárez, por contar en su Gabinete con colaboradores tan capaces como usted, que ... vista de todos el verdadero progreso que se palpa con la realidad, y esa realidad la ... diario, puesto que a diario se entregan obras de urbanismo y vivienda, embe... nuestra nación, para bien de sus hijos y de las generaciones venideras.

Con este su proyecto de la Micro Región, Señor Ministro, se embellecerá la re... turística del país y se incrementarán el mercado interno, las industrias agrícolas y ... como también se dará bienestar a los pobladores de esa zona, que hoy ven felices ... ambiciones serán colmadas.

Al reiterarle nuestras distinguidas consideraciones y esperando que todos los bo... a donde usted llevó el progreso, se pronuncien en la misma forma en que nos ... hacemos, que es como cuando públicamente se agradece a un médico por una inter... que salva la vida a un hombre, a usted le hacemos llegar este agradecimiento por ... vienda a miles de hogares bolivianos. Y rogamos a nuestra milagrosa Virgencita de ... bana sus bendiciones y le siga guiando en sus pasos como hasta el presente.

Hacemos notar a usted señor Ministro que muchos de los que firmamos la prese... militamos en ningún partido político, sino que vemos y reconocemos como bolivianos ... bajo patriótico que se realiza.

Con este motivo, saludamos a usted atentamente.

Jorge de Dueñas, Contador; Rolando Rodríguez, Arquitecto; Yolanda M... Enfermera; Asunta Bazurco F., Enfermera; Antonio Blanco S., Arquitecto; Gu... Morales P., Auditor; Genaro Aguirre F., Auditor; Gustavo Calle Solares, Contador; G... Tavera R., Economista; Guido Torrico Fernández, Contador; José Pereira, M... Lourdes Oblitas, Secretaria C.I 2051355; Carmen G. de Fernández, Secretaria C.I. ... Abel Mostacedo Bravo, Contador C.I. 1176010; Alberto Dorado T., Técnico Aerona... 241503; Jorge Núñez del Prado, Técnico Electron. C.I. 207002; Carlos Orellana G., C.I. ... Marcelina Antezana C.I. 239735; Nelly Vega Torrez, Secretaria; C.I. 464962; N... Ramos, Enc. Aeropuerto Copacabana. Bertha M. de Belmonte C.I. 20397; Ana María ... vicini; Gloria Imaña Suárez; Moisés Vera Viaña C.I. 370586; Fernando Ríos C. ... C.I. 762252; Alfonso Jurado B., C.I. 127275; Rufino Moya Nacho C.I. 192762.

Red de micro-ondas:

Se instalan equipos de energía y transmisión

Los técnicos de la firma inglesa General Electric Company y de la Empresa Nacional de Telecomunicaciones, han iniciado la instalación de los equipos de energía y transmisión de la red troncal del sistema de micro-ondas.

Una de las plantas repetidoras de este moderno sistema de comunicación, está siendo instalada en la región de Alto Achachicala, a más de 4.000 metros sobre el nivel del mar.

Los técnicos de la GEC y ENTEL, indicaron que la instalación de los equipos será concluida en un mes pues se trabaja las 24 horas.

CARACTERISTICAS Y CAPACIDAD

Los modernos equipos tienen una energía de 24 voltios con una capacidad de trabajo de 24 horas en forma ininterrumpida ya que cuentan con grupos electrógenos propios que garantizarán un servicio en excelentes condiciones; asimismo, son totalmente automáticos.

Explicaron que el sistema de micro-ondas tendrá una capacidad de 960 canales de voz, lo que significa que se podrán atender 960 conferencias telefónicas en forma simultánea; si el sistema se usare únicamente para telegrafía, se tendrían 20.000 circuitos telegráficos simultáneos.

La red troncal de micro-ondas que abarcará los departamentos de La Paz, Oruro, Cochabamba y Santa Cruz, ofrecerá también servicios de télex, transmisión de datos para computadoras, facsimil, teléfono, canales de televisión y otras modalidades de telecomunicaciones.

SISTEMA DE CONMUTACION

El sistema de energía y transmisión que viene instalando la GEC y ENTEL, será complementado con otro de conmutación que ya ha sido licitado. El sistema de conmutación proporcionará los elementos y facilidades técnicas para conectar la red de larga distancia de ENTEL con las redes telefónicas urbanas lo que permitirá efectuar llamadas de teléfono a teléfono entre las ciudades de La Paz, Cochabamba, Oruro y Santa Cruz, durante las 24 horas.

Simultáneamente a estos trabajos , se instalan los equipos de transmisión de la red nacional de alta frecuencia que permitirá comunicaciones con la Argentina, Brasil, Chile, Venezuela, España y Estados Unidos, a través de las estaciones terrenas vía satélite de Barcárcel, Tánguas, Longovilo y Velásquez. Las estaciones terrenas vía satélite de España y Estados Unidos aún no han sido definidas.

La red nacional de alta frecuencia, permitirá también mejorar los servicios de telefonía y telegrafía de Potosí, Sucre, Tarija, Trinidad, Cobija, Camiri, Vallegrande, Yacuiba, Villazón, Riberalta y Guayaramerín.

El gerente general de ENTEL, Víctor Sierra Mérida, informó a PRESENCIA que los trabajos en las 11 estaciones repetidoras que comprenden la red troncal de micro-ondas, se encuentran igualmente adelantadas y de acuerdo al cronograma de trabajo aprobado por la GEC y la Empresa. Reiteró que este moderno sistema de comunicaciones será entregado al servicio público el año 1975, como un homenaje al 150 aniversario de la Independencia Nacional.

PLANTA REPETIDORA DE MICRO-ONDAS.- Técnicos de la General Electric Company y de ENTEL, iniciaron la instalación de los equipos de energía y transmisión de la Planta Repetidora de Achachicala, en La Paz. Las demás plantas repetidoras de la red troncal de micro-ondas del país, están siendo también instaladas en varias regiones de los departamentos de La Paz, Cochabamba, Oruro y Santa Cruz.

Mario Gutiérrez:

FPN no debe sacrificar ministerios a su cargo

El Jefe de Falange Socialista Boliviana manifestó que la unidad de los bolivianos, propugnada por el Presidente de la República, debe darse sin sacrificar la posición ministerial de los partidos que componen el Frente Popular Nacionalista, es decir,que cada partido debe mantener el número de ministerios en el gobierno.

El Dr. Mario G. Gutierrez formuló declaraciones luego de haber sostenido una entrevista con el Presidente de la República, a quien le devolvió una visita que el Presidente Banzer realizó a Ururiua, propiedad del jefe falangista. Dijo que otro motivo de su visita fue el de fijar la fecha de su incorporación a la comisión marítima y finalmente tomar contactos con la alta dirección de Falange.

UNIDAD SIN SACRIFICIOS

Al responder una pregunta de la prensa, el Jefe de FSB manifestó que no conocía en detalle las funciones del consejo consultivo a conformarse.

"Ojalá -dijo MGG- que el Consejo Consultivo contribuya a los deseos del Primer Mandatario de unidad a toda la bolivianidad. Yo creo que se puede unir a todos los bolivianos sin necesidad de sacrificar la posición ministerial de los partidos que componen el FPN. No es en base a carteras ministeriales que se ha de conseguir esa unión nacional, sino en función de los altos y limpios propósitos con que la ciudadanía se halla imbuida para servir a los intereses nacionales. "agregó que la inclusión de partidos ajenos al FPN está bajo la decisión presidencial. "Yo dije-agregó MGG- que los partidos no tienen que sacrificar sus posiciones ministeriales ganada en las jornadas de agosto de 1971, y quienes deseen robustecer las bases políticas y populares del actual gobierno pueden actuar sin necesidad de demandar carteras ministeriales"

DECISION NO DEFINIDA

Al preguntársele si reasumiría las funciones de Jefe de FSB, contestó: "No he decidido asumir la jefatura de FSB. Aún no he decidido si voy a permanecer o no en La Paz. Tengo mis intereses personales en Santa Cruz". Por lo demás, afirmó haber llegado para ponerse en contacto con los integrantes de la alta dirección de FSB. Cuando se le interrogó su opinión sobre la probable incorporación de partidos de izquierda al gobierno respondió que el gobierno actual está velando por la justicia social, el bienestar de los desposeidos, el mejoramiento de los sectores asalariados, "de modo que quienes se sientan con el espíritu de izquierda identificados con la causa nacional de agosto del 71, no hay ningún impedimento de que puedan incorporarse a este proceso"

POLITICA EXTERNA

Refiriéndose a la venta de gas al Brasil MGG afirmó que cuando fue Canciller le cupo suscribir con su entonces colega brasileño Gibson Barbosa el marco de las negociaciones sobre la las cuales se ha venido conversando con los representantes del Brasil "Por lo demás, estoy completamente de acuerdo -dijo- la política que en este campo viene encarando el gobierno"

Sobre el problema marítimo el Jefe de FSB afirmó que los pronunciamientos emitidos en el campo internacional son actitudes plausibles en las cuales se observa un proceso que mejora la imagen nacional y provoca la comprensión de los países interesados en el enclaustramiento marítimo por el que atraviesa Bolivia. "Creo que cada vez -agregó- estamos afianzándonos en nuestra clásica demanda histórica"

Ciro Humboldt no ocupará ningún cargo diplomático

El Jefe del MNR ha desvirtuado insistentes rumores acerca de su presunta designación como Embajador de Bolivia en el Japón.

Ciro Humboldt Barrero manifestó ayer a la prensa que en alguna oportunidad ya expresó que la permanencia del MNR en el actual esquema de gobierno, responde a una profunda toma de conciencia por su Partido sobre la situación política imperante. Ahora quiero agregar -dijo- que mi función a la cabeza del partido es consecuencia de tal conciencia. El MNR tiene que responder al compromiso histórico de completar su obra revolucionaria, concurriendo a la fase del desarrollo económico nacional".

Humboldt Barrero agregó que los "políticos sólo somos útiles cuando nos desempeñamos en el puesto y momento adecuados. Siento, pues, que en lugar y tiempo estoy en la situación que la evolución del MNR me ha señalado. No pienso abandonar esa responsabilidad por ningún cargo en el exterior, que, por otra parte, no se me ha ofrecido y que en este caso tendría sólo una significación secundaria. No pretendo ser irrecusable en la jefatura del MNR, pero sí considero que el deber que asumí es inexcusable"

Financia el Banco del Estado

Banzer entregará en Santa Cruz máquinas cosechadoras de algodón

El sábado venidero el Presidente de la República hará entrega del primer lote de máquinas cosechadoras de algodón a los productores crucéños clientes del Banco del Estado.

Un total de ocho de estas máquinas, adquiridas cada una de ellas aproximadamente en 40 mil dólares sustituirán el trabajo de 200 hombres.

RAZONES

En la ceremonia a realizarse en los centros algodoneros serán las autoridades del Banco del Estado las que hagan conocer la política de fomento al cultivo del algodón que se ha impuesto esta entidad bancaria. Se sostiene que el constante incremento de la producción algodonera, ha creado un déficit entre la oferta de mano de obra y la demanda. Se recuerda que en el período 1972/73, la cosecha de algodón estuvo a punto de perderse por la falta de braceros. Esta situación fue superada con la asistencia de mano de obra proporcionada por las FF.AA., universitarios y voluntarios.

FINANCIAMIENTO

El Banco del Estado, apreciando los alcances del problema mediante el Departamento de Fomento, obtuvo una línea de crédito externo del Manufactures Hannover Trust Co New York, para que con cargo a esta línea se pueda abrir cartas de crédito para la importación, en forma experimental, de ocho máquinas cosechadoras de algodón. Estas serán empleadas en la cosecha de algodón que se avecina en la capital cruceña. Su empleo será óptimo en base al objetivo de seleccionar el algodón para la operación mecánica, condiciones de suelo y clima de la región; investigación de la resistencia de la planta a las enfermedades e insectos, productividad de la planta, longitud, resistencia de la fibra y facilidad para ser cosechada por la máquina teniendo en cuenta tamaño y tipo de hojas, resistencia de la semilla a las formentas y si el tipo de copo es apropiado para la cosecha mecánica.

El Banco del Estado informa que otros aspectos técnicos serán proporcionados por las distribuidoras de estas máquinas, garantizando su puesta en marcha, funcionamiento, mantenimiento y repuestos.

El Banco del Estado informa que otros aspectos técnicos serán proporcionados por las distribuidoras de estas máquinas, garantizando su puesta en marcha, funcionamiento, mantenimiento y repuestos.

El Banco del Estado sostiene que con estos implementos, los productores de algodón podrán obtener mejores cosechas en un tiempo menor y sobre todo podrán reducir sus costos de operación.

En base a los resultados que se obtengan de estas primeras máquinas, el Banco del Estado, evaluando el constante incremento del cultivo de algodón, verá la posibilidad de importar otras 20 unidades cosechadoras de algodón.

AGUA QUE CORRE.- Mientras muchas zonas de la ciudad padecen la falta de agua potable, en la Avenida 16 de Julio corría ayer libremente el agua. Obreros de SAMAPA rompieron el asfalto recientemente colocado para reparar la avería producida en una de las cañerías de conducción de agua, que sufrió una rotura. Estos desperfectos se han hecho ya corrientes en nuestra ciudad.

Reunión de la ALAF:

Bolivia planteará construcción del F.C.Cochabamba-Santa Cruz

"Bolivia planteará ante la reunión anual ordinaria de la Asociación Latinoamericana de Ferrocarriles, ALAF, la ejecución del tramo ferroviario Cochabamba-Santa Cruz, por estar considerado de interés continental", declaró a PRESENCIA, el gerente general de la Empresa Nacional de Ferrocarriles, Ing. Carlos Belmonte Echazú.

Informó que a la reunión de la ALAF, que se realiza en Buenos Aires, en representación de nuestro país viajaron los ingenieros Fernando Solares y Eduardo Antelo.

Belmonte Echazú, explicó que la interconexión del ferrocarril Cochabamba-Santa Cruz, será de gran beneficio porque permitirá unir a los países del Grupo Andino con los del Cono Sur.

Señaló que se beneficiarán en forma directa Bolivia, Brasil y Chile a través del ferrocarril intercontinental Santos-Arica e indirectamente el Perú, mediante el ferrocarril Matarani-Puno-Guaqui; el Paraguay a través del ferrocarril Puerto Pará-Campo Grande y la Argentina mediante los dos ramales ferroviarios de nuestro país. Indicó que todos estos tramos ferroviarios tienen trocha de un metro. "La unión de los países del Grupo Andino con los del Cono Sur, será de mucho beneficio a través del tráfico comercial, fundamentalmente para nuestro país", afirmó el Ing. Belmonte Echazú.

TRANSPORTE DE CARGA .

Con referencia al transporte de carga existente en la República Argentina, el gerente general de ENFE, informó que durante la reunión realizada en La Quiaca, con funcionarios de la Empresa de Ferrocarriles Argentinos, se acordó que ese país entregará diariamente en frontera 750 toneladas brutas de carga.

Señaló que la carga acumulada en la Argentina será transportada de inmediato por la empresa hacia nuestro país. Se trata de artículos de primera necesidad. Además, dijo, ENFE está en condiciones de hacerlo porque cuenta con el material rodante necesario.

OTRAS REUNIONES

Por otra parte, el Ing. Belmonte Echazú, anunció que en los próximos días sostendrá reuniones similares con las empresas ferroviarias de Brasil y Chile, para considerar aspectos relativos al transporte de carga con destino a Bolivia, existente en esos dos países.

Asegurados a CNSS de Vallegrande cuentan con prestaciones médicas

Los asegurados y beneficiarios de la Caja Nacional de Seguridad Social del distrito de Vallegrande ya cuentan con prestaciones asistenciales médicas en los regímenes de enfermedad-maternidad y prestaciones médicas a corto plazo del seguro de riesgos profesionales.

Esos beneficios emanan del convenio que firmaron en días pasados las principales autoridades de la Caja Nacional con las del Ministerio de Previsión Social y Salud Pública, la traía de artículos de primera necesidad. Además, dijo, ENFE está en condiciones de hacerlo porque cuenta con el material rodante necesario.

OTRAS REUNIONES

Por otra parte, el Ing. Belmonte Echazú, anunció que en los próximos días sostendrá reuniones similares con las empresas ferroviarias de Brasil y Chile, para considerar aspectos relativos al transporte de carga con destino a Bolivia, existente en esos dos países.

Expectativa en UMSA ante versiones de cambio de autoridades universitarias

En ambiente de expectativa transcurrieron ayer las actividades de estudiantes, profesores y trabajadores de la Universidad Mayor de San Andrés ante las persistentes versiones de una posible destitución del Presidente del CNES y del Rector de la UMSA.

Esa situación se habría dado por lo que se calificó como una reagudización en las relaciones y posiciones que han sustentado de un tiempo a esta parte esas autoridades, que, no obstante, las declaraciones y conclusiones emanadas de la reunión que sostuvieron en Tarija a mediados del pasado mes, dejaron entrever que persisten los antagonismos.

Sectores estudiantiles informaron a PRESENCIA que el gobierno habría proyectado solicitar la renuncia del Rector Luis Felipe Hartmann y a los integrantes del Consejo Nacional de Educacion Superior, presidido por el Ing. Miguel Tejada, aspecto que fue consultado al Rector de la UMSA, quien se limitó a responder de esta manera, "Lo único que puedo afirmar es que en la UMSA estamos trabajando normalmente."

También se pudo establecer que autoridades del gobierno habían consultado al Dr. Jorge Rojas Tardío y el Dr. Jorge Siles Salinas para que ocuparan la presidencia del CNES pero que estos habían declinado las invitaciones.

Las actividades partidistas también se hicieron sentir en el ambiente de la Universidad de San Andres, ya que entre los estudiantes se sabía que el MNR tenia una terna de candidatos para el Rectorado, entre los que se citó a Javier Arce Villalva, Rolando Sahonero y Luis Bedregal Todo. El Vicerrectorado seria ofrecido al sector barrientista, miembras que la Dirección General Administrativa la ocuparia algun miembro de falange.

A la vez que se especulaba con esas posibilidades los estudiantes consideraron que el bien es cierto que es necesario un urgente reordenamiento, especialmente entre quienes dirigen el CNESS, pero no creían que la conduccion de las instituciones universitarias se haga mediante "repartijo o prorrateo politico que nunca antes se habia dado"

Entregaron proyecto de Artesanías Bolivianas

El Ministro de Industria y Comercio, Cnl. Miguel Ayoroa, recibió ayer el proyecto de estatuto orgánico de Artesanías Bolivianas y un plan de acción para crear doce cooperativas y seis centros de acopio de artesanías.

Según informó la Gerente de Artesanías Bolivianas, Ruth Bilbao, el plan de acción contempla el fomento rural y urbano para la producción de artesanías.

Los centros de acopio de artesanías estarían ubicados en Tiahuanacu en La Paz; Samaipata, Santa Cruz; Yotala, Potosi y en Guarayos, que cubrirá la zona del noroeste del país.

El período de arranque y rehabilitación de Artesanías Bolivianas requeriría de un soporte económico de $b. 500.000, según dijo la Gerente de esa entidad. Con esa suma se cubrirá las necesidades operativas por seis meses, tiempo en el que se llegará a exportar varios productos artesanales de madera, cerámica y tejidos de lana de oveja y llama.

En cerámica se proyecta la exportación de reproducciones de museos; para ello se abrirá un laboratorio de investigación cerámica, con la colaboración del Centro de Investigaciones de Tiahuanaco.

CONVENIO.- Autoridades de la CNSS y del Ministerio de Previsión Social y Salud Pública firman el convenio por el que se concreta la prestación asistencial médica a los asegurados y beneficiarios de la CNSS en Vallegrande.

Concluye hoy convención de cámaras de comercio andinas

COCHABAMBA, 8 (PRESENCIA).- Con un acto especial que se cumplirá a las 17 horas, concluye mañana (hoy) la III Convención de Cámaras de Comercio de los países del Acuerdo de Cartagena. La representación del primer mandatario será asumida en la oportunidad por el Ministro de Industria y Comercio, Cnl. Miguel Ayoroa.

La reunión plenaria que comprendía el programa de la fecha quedó diferida hasta mañana y en esa oportunidad se analizarán las conclusiones a que llegaron en su trabajo las tres comisiones de estudio.

CONFERENCIA DE PRENSA

Los representantes de las cámaras de comercio andinas convocaron hoy al mediodía a una conferencia de prensa donde se elogiaron los resultados logrados hasta el presente y se elogiaron las relaciones cordiales que dieron marco a su desarrollo.

Con relación al problema de la mediterraneidad boliviana, el presidente de la delegación ecuatoriana, Joaquín Granda, dijo que por tratarse de un planteamiento político, no se tendrá un pronunciamiento concreto, pero que los países representados están ayudando en la solución del problema bolviano a fin de conseguir la unidad.

Periodistas no trabajarán el 10 de mayo

La Dirección General de Trabajo, mediante comunicado entregado ayer hace conocer que autoriza a las empresas periodísticas que concedan tolerancia a los trabajadores de la prensa.

El comunicado dice: "El Día 10 de mayo se celebra "El Día del Periodista' fecha que los trabajadores del periodismo desean conmemorar mediante actos de conmemoración. Los diarios, Hoy, Ultima Hora, Presencia, La Voz del Pueblo y los del interior siguiendo la norma de años anteriores han dispuesto conceder la tolerancia a su personal a fin de facilitar su concurrencia a las actuaciones programadas para esta fecha"

"La Dirección General de Trabajo autoriza et consecuencia la tolerancia concedida, debido a que por la naturaleza del trabajo que desarrollan los periodistas, no pueden descansar los domingos y días feriados".

INSTRUCCIONES

Por otro lado, dirigentes de la Federación de Trabajadores de la Prensa de Bolivia manifestaron que se han impartido instrucciones a los sindicatos afiliados para que por disciplina sindical se observe la autorización del Ministerio de Trabajo. Añadieron que el máximo organismo de los trabajadores de la prensa del país adoptará medidas contra afiliados que incurran en actividades que signifiquen actos de indisciplina sindical.

CONFEDERACION NACIONAL DE PROFESIONALES

III CONFERENCIA CONSULTIVA NACIONAL

SUSPENSION INDEFINIDA

El Consejo Ejecutivo de la Confederación de Profesionales de Bolivia:

CONSIDERANDO:

Que mediante Resolución de veinticinco de Abril pasado, se convocó a la III Conferencia Consultiva Nacional, con objeto de estudiar el planteamiento de las Federaciones de Profesionales de Santa Cruz y el Beni que impugnaron la nota dirigida por el Consejo Ejecutivo Nacional al Sr. Presidente de la República, con fecha 16 de abril pasado, bajo el Nº 988/74, con referencia a la venta de gas al Brasil y creación de un polo de desarrollo en el sudeste boliviano;

Que al haberse prorrogado el Estado de Sitio, fue necesario pedir autorización para poder llevar a cabo el mencionado evento, sin que hasta la fecha se la haya obtenido, pese a que por Resolución de dos de mayo, se postergó la realización de la Conferencia Consultiva para los días 11 y 12 del presente;

Que el señor Ministro del Interior en declaraciones a la prensa ha hecho saber que no se autorizará el verificativo de la III Conferencia Consultiva Nacional de Profesionales:

Que esta actitud del Ministerio del Interior importa una negación del derecho que tienen todos los bolivianos de reunirse, emitir libremente sus ideas y opiniones, formular peticiones y participar en el estudio y discusión de los problemas nacionales;

Que en el caso concreto la actitud del Ministerio del Interior constituye una forma de evitar que el delicado problema de la venta de gas al Brasil y la creación de un polo de desarrollo en el sudeste boliviano, sea debatido por los profesionales bolivianos;

POR TANTO, RESUELVE:

PRIMERO.- Suspender indefinidamente la III Conferencia Consultiva Nacional de Profesionales de Bolivia, por falta de autorización y falta de garantías del Ministerio del Interior.

SEGUNDO.- Protestar enérgicamente por esta violación de los derechos que tienen los profesionales, como todos los ciudadanos bolivianos, de reunirse, expresar sus ideas y opiniones, formular peticiones y atender al interés colectivo, consagrados por el Art. 7 de la Constitución Política del Estado concordante con el Art. 112 que establece que "las garantías y los derechos que consagra esta Constitución no quedarán suspensos de hecho y en general con la sola declaración del estado de sitio".

TERCERO.- Reiterar la posición asumida por la Confederación Nacional de Profesionales en sus oficios dirigidos al Sr. Presidente de la República en fecha 16 de Abril pasado y 3 de Mayo en curso, bajo los Nos. 988/74 y 1012/74, referentes a la venta de gas al Brasil y creación de un polo de desarrollo en el Mufun, salvando la opinión de las Federaciones de Profesionales de Santa Cruz y el Beni.

Es dado en la ciudad de La Paz a los ocho días de Mayo de 1974 años.

Fdo. Manuél Morales Dávila
Presidente

Fdo.- Víctor E. Fernández V.
Secretario General Adscrito

VOTO RESOLUTIVO

LA FEDERACION DEPARTAMENTAL DE PROFESIONALES DE SANTA CRUZ

CONSIDERANDO:

Que el Consejo Ejecutivo de la Confederación Nacional de Profesionales, ha emitido un pronunciamiento opoinéndose a la Política Petrolera y creación del Polo de Desarrollo del Sudeste que está ejecutando el Supremo Gobierno de la Nación.

Que para tomar semejante actitud con referencia a un problema de alta política cuya incidencia es de carácter nacional, debió previamente realizar las consultas necesarias a los organismos afiliados a la Confederación Nacional.

CONSIDERANDO:

Que los profesionales de Santa Cruz no pueden admitir que se les involucre inconsultamente, en una posición absurda y carente de toda clase de justificativos.

RESUELVE:

1º. Desconocer a los miembros del actual Consejo Ejecutivo de la Confederación Nacional de Profesionales, por haberse arrogado facultades que no les corresponden.

2º. Suspender sus relaciones con la Confederación Nacional de Profesionales y retirar su representante, hasta que sea renovado el Directorio de dicha entidad matriz.

Es dado en la sala de reuniones de la Federación Departamental de Profesionales, a los treinta días del mes de abril de mil novecientos setenticuatro años.

Fdo. Dr. Rodolfo Roda Daza, Presidente; Dr. Edgar Roca P. Vice-Presidente; Arq. Mario Ribera P, Vice Presidente; Dra. Ana B. de Tórrez, Tesorera; Dr. Balbino Susano B., Secretario Gral.; Dr. Haroldo Cuéllar, Rpte. Coleg. Médico; Dr. Oscar Bowes, Rpte. Coleg. Odontológico; Dr. José L. Camacho, Rpte. Asc. Veterinaria; Dr. Marcos Fernández, Rpte. Soc. Biogúimica; Dr. Remberto Gandarilla, Rpte. Coleg. Abogados,; Dra. Yolanda de Ribera, Rpte. Mujeres Univers.; Lic. Juan M. Hurtado, Rpte. Coleg. Economistas; Cr. Carmelo Oyola, Rpte. Asoc. Contadores; Ing. José Jordán, Rpte. Asoc. Ingenieros; Ing. Liders Pareja, Rpte. Asoc. Ings. Agr.; Ing. Francis Justiniano, Rpte. Profe. Comité OO.PP.; Arq. Sergio Antelo, Rpte. Coleg. Arquitectos.

Piden libertad de un detenido

La detención del Dr. José Fernández Bustos, abogado y corresponsal de la agencia noticiosa "Novosti", por organismos dependientes del Ministerio del Interior, ha determinado la reclamación de la Confederación Nacional de Profesionales y de la Asociación de Corresponsales de Prensa Extranjera.

La Confederación Nacional de Profesionales, en nota que firman sus dirigentes Manuel Morales Dávila y Victor Fernández V., se refiere a la denuncia hecha por el hermano del Dr. José Fernández Bustos sobre la detención de éste por agentes del Ministerio del Interior, sin existir razón alguna. Señalan que el apresamiento ha podido originarse en simples intrigas. La Confederación por último solicita la libertad del detenido.

Por otra parte, la Asociación de Corresponsales ha reclamado también por el detenido, pidiendo al Ministerio del Interior haga conocer las causas del apresamiento y demande asimismo, la libertad de José Fernández Bustos.

Universidad Católica

Se abre hoy ciclo cultural en homenaje al Periodista

La Carrera de Ciencias de la Comunicación de la Universidad Católica Boliviana, realizará una serie de actividades conmemorando el "Día del Periodista", desde hoy hasta el 16 del mes en curso.

El ciclo se abre hoy, a horas 19.00 en el Salón de la Biblioteca de la Universidad Católica con el acto académico preparado por el Centro de Estudiantes de Periodismo.

El programa elaborado es el siguiente:

1- Palabras de presentación a cargo del Secretario General del Centro de Estudiantes de Periodismo, Srta. Ana María Aranibar Jiménez.

2- Importancia de la Comunicación Social en la formación de los Medios de Comunicación, a cargo del Lic. Nazario Tirado Cuenca.

3- Presentación de la Orquesta de Cámara del Taller de Música de la Universidad Católica.

4- Homenaje al Periodista Boliviano a cargo del Director de la Carrera, Guillermo Céspedes Rivera.

5- Homenaje póstumo al periodista Mario Guzmán Aspiazu e institución del concurso anual de Poesía y Cuento como tributo a su memoria, a cargo de Jaime Marcos Reyes.

Entrega de premios a los ganadores del concurso "Mario Guzmán Aspiazu".

6- Vino de honor ofrecido por el Rectorado.

El ciclo cultural organizado por la Universidad Católica continuará hasta el jueves 16, de acuerdo al siguiente plan:

Viernes 10, horas 19 y 30: Actuación del Teatro Nacional Popular. Presentación de la obra "La reliquia", bajo la dirección de Eduardo Cassis. Biblioteca de la UCB.

Sábado 11, horas 12.00: Mañana deportiva animada por bandas de música.

Domingo 12, horas 19.00: Reunión de camaradería y coronación bufa.

Lunes 13, horas 19.00: Conferencia de Juan Pereira Fiorilo sobre el tema "Integración y prensa". Biblioteca de la UCB.

Martes 14, horas 19.00: Festival de cine-foro a cargo del crítico cinematográfico Luis Espinal. Cine estudio de la UCB.

Miércoles 15, horas 19.00: Conferencia de Raúl Botelho Gozálves, sobre el tema "Política internacional". Biblioteca de la UCB.

Jueves 16, horas 18 y 30: Presentación de la obra teatral "Albor", interpretada por alumnos de la Carrera de Periodismo. Biblioteca de la UCB.

Horas 21.00: Peña folclórica.

Conciertos del Taller de Música: Goethe Institut

El Taller de Música que funciona a partir de este año en la Universidad Católica Boliviana, presentará su primer ciclo de conciertos con el auspicio del Instituto Cultural Boliviano Alemán y la División de Extensión Universitaria de la Universidad Católica. Los conciertos se llevarán a cabo en el auditorio del Instituto "Goethe" los días viernes 10, y lunes 13 a Hs. 18.30.

Dichos conciertos servirán para demostrar el trabajo hasta ahora realizado en el Taller de Música, en cuanto se refiere a la formación artística, la investigación y la experimentación creativa de los participantes.

Los programas de ambas actuaciones incluyen la participación de solistas, conjuntos de cámara y el coro del Taller de Música. Las obras a ejecutarse son composiciones de los mismos alumnos y también obras del repertorio universal.

Participarán como pianistas los alumnos: Rosario Sanabria, Ana Ma. del Carpio y Juan A. Maldonado; los violinistas Ramiro Jiménez y Agustín Fernández, los guitarristas Jaime Prudencio y José Luis Prudencio; el clarinetista Jorge Aguilar, el conjunto de Cámara del Taller conformado por los estudiantes Hugo Alvarez, Víctor Alarcón, Alfonso Bustamante, Carlos Zambrana y Manuel Flores. Actuará asimismo la cantante Mercedes Soux y el conjunto de percusión dirigido por el estudiante Willy Pozadas.

Las composiciones a estrenarse en esta oportunidad y de las cuales son autores los propios alumnos del Taller son: "Cinco piezas para piano", de Agustín Fernández; "Cinco preludios para Johann Christian", de Juan A. Maldonado; "Descripciones", para piano de Franz Terceros; "Preludios", de Freddy Terrazas; "Romances del Amor y de la Muerte", sobre textos del romancero español, para conjunto instrumental de cámara, obra escrita por Guido Aguilar. Helen Montenegro de Sevaine, Sergio Prudencio, Nicolás Suárez y "Tres Danzas Fantásticas" para conjunto de percusión de Willy Pozadas.

Conferencia suspendida

La conferencia que debía dictar hoy en el Goethe Institut Ramiro Condarco sobre el tema "Sentido reivindicatorio de los levantamientos de aymaras dentro de la historia boliviana", ha sido suspendida por razones de fuerza mayor.

El ciclo continuará con la conferencia del martes 14, a horas 18 y 30, "Qué puede significar una Iglesia de los ayunaras dentro de la Iglesia boliviana?", a cargo de Jimmy Zalles.

Novedades Bibliográficas

rturo Carrera
OMENTO DE SIMETRIA
ste texto poético, impreso en forma de poster, es un homenaje a lejandra Pizarnik, Aventura asionante de la palabra, que talla en el espacio para reorganizarse en galaxias móviles. BL Sudamericana.

Niklas Luhmann
USTRACION SOCIOLOGICA Y ROS ENSAYOS
Un profundo estudio sobre la licación práctica y la consolición teórica de la sociología. visión de las naciones de fun- in y casualidad, y enfoque de la ciología como teoría básica de temas sociales.
188 págs.- Col. Estudios emanes (Editorial Sur)- gentina

Hugo Friedrich
MANISMO OCCIDENTAL
Las principales metas de la tura y el comportamiento manístico del hombre occidental examinados, revalorados una perspectiva histórica y acionados con los problemas del ndo contemporáneo.
emanes (Editorial Sur)- gentina

David A. Kaufelt
OS MESES CON UNA MUJER CIERTA EDAD
Una conmovedora historia de or en que se unen el humor más caústico y el realismo, escrita la ternura y la ironía de un inger o un Philip Roth. Esta noa inicia la Colección "Vértice", ofrecerá una amplísima gama novelas que ilustran los astos distintos del vivir conporáneo.
184 págs.- Col. Vértice. Edit. lamericana.-Argentina.

Maria Elena Walsh
KSOS TRADICIONALES RA CEBOLLITAS
Un libro con el encanto y la cia que sólo María Elena Walsh de lograr. La gran poeta arma la reunión una serie de sos folklóricos y tradicionales destino a los niños. "Esta sia "es", de ustedes, no sólo ra" ustedes, les dice la autora. obra que enriquecerá noemente el trabajo en el aula.
144 págs. Edit. Sudamericana - entina.

Vassilis Vassilikos
RIO DE Z
Testimonio decisivo sobre la ca en que Vassilikos trabajaba u famoso libro sobre el asunto nbrakis. Oculto durante largo po a causa de las conmociones ticas de Grecia, la aguardada rición de este documento es ncial para entender un mento histórico y a la vez los ficios íntimos de un escritor.
0 págs - Col. Horizonte - Edit. damericana.

Aviso de Remate

El Dr. Guillermo Asturizaga a.- JUEZ 6°. DE PARTIDO LO CIVIL DE LA CAPITAL.

HACE SABER: al público general, que en el juicio utiv. seguido por: Urdini ores Ltda., contra Rolando ich Bustillo, sobre cobro de ro se ha dispuesto el remate subasta pública de (1) culo marca Ford Sport a N°. 5-10531. sobre la base u valor pericial de Sus. - habiéndose señalado para efecto el día 24 de mayo de a horas 16 y 30.
Los interesados en dicho te pueden concurrir el día a señalados a la Tribuna de ates del Palacio de Jus- previo empoce del 5% en etaría.
az, 8 de mayo de 1974.

ORDEN DEL SENOR Z

Oscar Gutiérrez Ibietta
tario del Juzgado 6°. de do en lo Civil

La secuencia gráfica ilustra pasajes salientes de la recepción social celebrada el martes pasado en la Embajada de la República Federal de Alemania en honor de los escritores incluidos en la Antología de Cuentos Bolivianos recientemente publicada por la Editorial Erdmann. Al final del acto, tal como lo muestra el gráfico, el Embajador alemán obsequió a cada escritor un ejemplar de la obra editada.

Editorial alemana publicó una antología de cuentos bolivianos

El pasado martes, en la Embajada de la República Federal de Alemania, se llevó a cabo una recepción social en honor de los autores incluidos en la Antología de Cuentos Bolivianos publicada en Alemania por la Editorial Erdmann, al final de la cual se obsequió a cada escritor un ejemplar de la obra editada.

Esta es la primera vez que una colección de cuentos bolivianos es traducida al alemán y luego puesta a disposición de un público que de otro modo, por las barreras del idioma, no las hubiera conocido", dijo al abrir el acto Ernest August Racky, Embajador de la República Federal de Alemania.

Porfirio Díaz Machicao, a nombre de los escritores incluidos en la antología dio respuesta al Embajador alemán. Expresó que el hecho constituía un refuerzo espiritual en las relaciones de ambos países y una muestra más del interés del Gobierno de Bonn por estrechar los lazos culturales con Bolivia.

A continuación damos paso a los tramos principales del discurso del Embajador Ernest August Racky:

En la vida de los diplomáticos hay, de vez en cuando, momentos emocionantes, y creo que éste es uno de esos momentos. Nos hemos reunido en honor de los escritores bolivianos, cuya obra está representada en la Antología de Cuentos Bolivianos publicada por la Editorial Erdmann de Alemania. Es ésta la primera vez que una colección de cuentos bolivianos es traducida al alemán y luego puesta a disposición de un público que de otro modo, por las barreras del idioma, no las hubiera conocido. Con frecuencia, la gente se queja de que los malentendidos y las disputas que hay en el mundo se deben a que unos saben muy poco de los otros. Pues bien, este libro constituye una forma de contrarrestar la ignorancia sobre Bolivia. A través de estos cuentos, se aprende mucho acerca de la gente boliviana, del paisaje, del modo de pensar y sentir del indio, de la gran influencia de la naturaleza sobre la vida, en fin, aquí, gracias a ellos, uno se puede formar una idea del alma de Bolivia. Y el que conozca algo de esto, podrá comprender mejor a la gente de este país. Creo que la literatura tiene una gran importancia para el entendimiento entre los pueblos.

La tarea de una embajada es informar sobre los acontecimientos del país anfitrión. Se procura abarcar sucesos políticos, económicos y culturales. Pero como los diplomáticos, por lo general, no somos escritores, nuestros informes no pasan de ser relatos sobrios y objetivos, les falta atmósfera, les falta alma.

Desde hace algunos años, nosotros los alemanes, vemos la actividad cultural bajo una nueva luz. Si antes se sobreentendía que una representación diplomática debía hacer conocer la cultura de su país y en lo posible difundirla, actualmente se ha impuesto una nueva modalidad según la cual es mucho más importante tender hacia un intercambio cultural.

Se presenta con éxito "Pueblo chico": Sucre

Sucre, 8 (PRESENCIA).- La película "Pueblo Chico" que empezó a proyectarse en esta ciudad el sábado 4, motivó el interés de la población que concurre en gran número a las funciones simultáneas en dos salas cinematográficas.

El viernes 3 tuvo lugar el estreno en función especial a la que concurrieron autoridades y otros invitados. A partir del sábado proyecciones simultáneas en los Cines Capital y Gran Mariscal concentraron al público que tuvo que formar largas colas para adquirir localidades. Igual interés se notó en las funciones dominicales.

"Pueblo Chico" tiene un interés especial para los habitantes de Sucre, porque muchas de sus secuencias fueron filmadas en esta ciudad. Otro escenario de la cinta es el pueblo de Villa Serrano que pertenece al Departamento de Chuquisaca.

Artistas de este medio como Alberto Bohórquez, Ruth Cárdenas, Cisco Mamani y Weimar Torrez tienen su papel en la película nacional, siendo otro de los atractivos que concita el interés de los asistentes.

La película es favorablemente comentada por la mayoría de los concurrentes en quienes se puede apreciar el entusiasmo sobre todo por los matices que son parte "de la vida diaria de la ciudad, de sus provincias y sus pueblos".

Otros espectadores más versados en cuestiones de arte, expresaron a "PRESENCIA" haber encontrado defectos ya señalados en algunas columnas de la prensa nacional.

Exposición

Hoy, a horas 19 y 3... Biblioteca de la Universidad Católica, se inaugura exposición de fotografías sobre diversos temas de cultura y la juventud de Unión Soviética.

AVISO

UNIVERSIDAD BOLIVIANA

UNIVERSIDAD MAYOR DE SAN ANDRES

INSTITUTO DE INVESTIGACIONES QUIMICAS

R.R. P.P. N° 087/74

Concurso de Méritos y Examen de Competencia.
Cargo Ayudante de Laboratorio (Laboratorista).
Tiempo: 20 horas semanales (medio tiempo).
Requerimientos: Amplios conocimientos teóricos prácticos en el campo de la Química, en especial de Química Orgánica.

Los documentos deberán presentarse en la Secretaría del Departamento de Química hasta el día Jueves 16 de Mayo de 1974 Hrs. 18.00

Dr. Walter De Groot
DIRECTOR INSTITUTO DE INVESTIGACIONES QUIMICAS

V° B° Lic. Carlos Aguirre
CENTRO DE PLANIFICACION Y COORDINACION DE LA INVESTIGACION CIENTIFICA Y TECNOLOGICA

DEPARTAMENTO DE RELACIONES PUBLICAS

Manaco Grama N° 27

USE Manaco SIMBOLO DE CALIDAD

Resultado del sorteo de MANACOGRAMA N° 27 llevado al cabo el día 8 de Mayo en oficinas de Publicidad de PRESENCIA ante Notario Público.

1°.- Premio con $b. 300.-- Jean Eiffel Saravia calle Felipe Guzmán 1578 La Paz
2°.- Premio con $b. 200.- Mario Rodríguez Vera calle Pisagua 109 La Paz
3°.- Premio con $b. 100.- Gilberto Aguilar R. calle Figueroa 788 La Paz

AVISO

A Los Señores:

NOMBRES	REFERENCIAS
ARCE MERCADO, HUMBERTO	"Prudencio N° 18"
ESCOBAR MENESES, MARIO	"Otero de la Vega N° 797"
MERCADO FERNANDEZ, RAUL	Ediciones Tabloide
MAZUELOS, GUILLERMO	"Landaeta N° 540"
DOCTOR-MONTERO CORONEL, JORGE	Consultorio Edif. Fabril 3er. piso
NAVARRO BURGOS, AUGUSTO	Plan 482 Calle 17 N° 1989-Ciudad Satélite
O'KEFFE MOREL, JAIME	Empleado del Ministerio de Urbanismo y Vivienda. Asesoría Legal.
OJEDA MURILLO, BERNARDO	"Ricardo Bustamante N° 279"
PARDO TORRICO, CARLOS	Av. Tejada Sorzano N° 205
PUENTE ITURRICHA, RAFAEL	"Villalobos N° 235"
PEREZ MACIAS, ALBERTO	"Sebastián Segurola N° 654"
POMA QUISPE, ZACARIAS	Chacaltaya N° 50 - El Alto
REVOLLO SAAVEDRA, ORLANDO	"Topáter 609"
ROJAS VILLARROEL, LADISLAO	"Man Césped N° 8575" La Florida
RAMOS QUISPE, INOCENCIO	Celso Peñaranda Quiroga
SANCHEZ SANCHEZ, HUGO	"Higueras N° 1145"
SANCHEZ BALLIVIAN, RENE	"Pedro Salazar N° 429"
TABLAREZ C., GUMERCINDO	Sindicato 1° de Mayo
ZAPATA MUÑOZ, RAUL	Av. América N° 230 - Taller Zapata
ZABALA, ISABEL	"Santa Cruz N° 278"

CHEQUES SIN FONDOS

MUNIZAGA MENESES, GERMAN "Yungas N° 543"

Cheque del Banco del Estado

Se les ruega apersonarse a la brevedad posible en nuestro "DEPTO. LEGAL".

OCIC LTDA. Galería Luz 2° piso. Of. 1 Tel. 21627

La Paz, 8 de Mayo de 1974

UNIVERSIDAD BOLIVIANA
UNIVERSIDAD MAYOR DE SAN ANDRES
FACULTAD DE CIENCIAS SOCIALES
DEPARTAMENTO DE ESTUDIOS INTERNACIONALES
DEL
INSTITUTO DE INVESTIGACIONES SOCIALES

CONFERENCIA

RR.PP. N° 077/74

La Facultad de Ciencias Sociales y el Departamento de Estudios Internacionales del Instituto de Investigaciones Sociales de la Universidad Mayor de "San Andrés" invitan a la conferencia que dictará el DR. ROBERTO PRUDENCIO ROMECIN , sobre el tema:

"NUESTRO PROBLEMA MARITIMO"

que tendra lugar el día viernes 10 del presente mes a horas 18 y 30 en el Paraninfo Universitario.

La Paz, mayo de 1974

DR. CARLOS SERRATE REICH
DECANO

Es conforme:
Dr. LUIS FERNANDO VALLE QUEVEDO
Secretario Gral. de la UMSA

DEPARTAMENTO DE RELACIONES PUBLICAS

organizado por
ROTARACT CLUB

CONCURSO Elizabeth Post

para elegir **MISS BOLIVIA 1974**

que concursará para
MISS UNIVERSO 1974
en Manila - Filipinas

MARIA LUISA TORREZ (POTOSI)

viste prendas de punto **dralon®**

BAYER
Fibras de Calidad

y prefiere cosméticos
Elizabeth Post

Elección Miss Bolivia 1974 Sábado 11 de Mayo Club de La Paz
Horas 19.30 - Reservaciones de mesas: Iberia Edificio Petrolero
Licorería DB Edificio Alameda.

organizado por
ROTARACT CLUB

CONCURSO Elizabeth Post

para elegir
MISS BOLIVIA 1974

que concursará para
MISS UNIVERSO 1974
en Manila - Filipinas

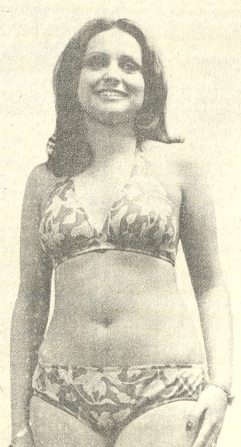

M. PILAR MONROY M. (LA PAZ)
prefiere cosméticos
Elizabeth Post

Elección Miss Bolivia 1974 Sábado 11 de Mayo Club de La Paz
Horas 19.30 - Reservaciones de mesas: Iberia Edificio Petrolero
Licorería DB Edificio Alameda.

Fallecimientos

El Directorio de la SOCIEDAD "OBREROS DE LA CRUZ" tiene el sentimiento de comunicar el fallecimiento de su socia

Doña SINFOROSA VARGAS v. DE MEDINA

invita a todos los socios de nuestra institución y a las demás Sociedades afines, acompañar a la traslación de sus restos mortales al Camenterio General el día de hoy a horas 16.oo p.m.
El cortejo fúnebre partirá de la SEDE SOCIAL de la calle Pichincha Nº 535.
La Paz, 9 de mayo de 1974.

ROPA INTERIOR
B.V.D.®
PIJAMAS

El personal de Ingenieros, empleados y trabajadores del Servicio Nacional de Caminos - Distrito La Paz, tiene el sentimiento de comunicar el trágico fallecimiento del que en vida fue

† Ing. EDMUNDO RIVERO VELA
COORDINADOR NACIONAL DE PROYECTOS DEL S.N.C.
(Q.E.P.D.)

acaecido en la madrugada del día 8 de los corrientes en un grave accidente de tránsito al retornar de la ciudad de Oruro, después de cumplir la misión oficial que le fue encomendada por el S.N.C.
Hoy serán trasladados sus restos mortales a la ciudad de Cochabamba.
La Paz, 9 de Mayo de 1974.

El Sindicato de Profesionales del Servicio Nacional de Caminos (SIPROSENAC), tiene el sentimiento de comunicar el trágico fallecimiento del que en vida fue su socio

† Ing. EDMUNDO RIVERO VELA
COORDINADOR NACIONAL DE PROYECTOS DEL S.N.C.
(Q.E.P.D.)

acaecido en la madrugada del día 8 de los corrientes, en un grave accidente de tránsito, al retornar de la ciudad de Oruro después de cumplir la misión oficial que le fue encomendada por el S.N.C.
Hoy serán trasladados sus restos mortales a la ciudad de Cochabamba.
La Paz, 9 de Mayo de 1974.

El Director y Personal del SERVICIO NACIONAL DE CAMINOS tiene el sentimiento de comunicar el lamentable fallecimiento del señor

† Ing. EDMUNDO RIVERO VELA

(Q. E. P. D.)

acaecido el día de ayer 8 de mayo.

Sus restos fueron trasladados a la ciudad de Cochabamba.

La Paz, Mayo de 1974

Flora Arancibia V. de Barriga, esposa; Nelly, Victor Hugo, Gráver, Julio César y Sonia, hijos; Oscar, Fidalia, Ernesto, Roberto y Walter, hermanos, Juana, Teresa, Olinda, Mercedes, Alejandro, Adela, Maxima y Demárito, hermanos políticos; primos, sobrinos y demás familiares del que en vida fue abnegado y ejemplar esposo, padre y hermano, Prof.:

† APARICIO BARRIGA SERRANO
(Q. E. P. D.)

ruegan a Ud.(s) se digne(n) asistir a la Misa de Réquiem que en sufragio del alma del extinto, y recordando los ocho días de su llorado fallecimiento se mandará a oficiar el día jueves 9 del presente a horas 19 p.m. en la Basílica de San Francisco de esta ciudad; dicha invitación se extiende a autoridades Educativas tanto Urbanas como Rurales.
El duelo se despide en la puerta de la Basílica.
La Paz, Mayo, de 1974.

Dr. Alfredo R. Mallo, hijo; Cristina de Mallo, hija política; Reverendo Padre José Montero Mallo (ausente), Sofía Montero de Revollo; Hilda Montero vda. de Saavedra, Ruth Mallo de Villanueva, sobrinos; Jorge Revollo Urquizo, Efrain Villanueva, sobrinos políticos y demás familia de la que en vida fue

† Señora Doña ALAYDE MALLO viuda de ROCHA
(Q.E.P.D.)

agradecen sinceramente las muestras de condolencia y solidaridad que, en horas de congoja, les han brindado sus relaciones, parientes y amigos, y les invitan a la Misa de Réquiem, que en sufragio de su alma, y recordando el primer mes de su llorado fallecimiento, se mandará a oficiar el día de mañana viernes 10 del presente mes a Hs. 11 y 30 a.m. en el templo de La Merced.
Su asistencia a este acto piadoso, comprometerá la gratitud de la familia doliente. El duelo se despide en la puerta del templo.
La Paz, Mayo de 1974.

AGRADECIMIENTO E INVITACION

Raúl Aguirre Maldonado, hijo; Margarita Escobar S. de Aguirre, hija política, Janini, María Roxana, Miriam y Wilma Guadalupe Aguirre Escobar, nietas; y demás familia de la que en vida fue abnegada madre

† Sra. LAURA MALDONADO VDA. DE AGUIRRE
Q. E. P. D.

expresan su profunda gratitud a los parientes y amistades que nos acompañaron en los momentos de dolor é invitan a la misa que recordando los ocho días de su llorado fallecimiento, mandarán oficiar el día de mañana Viernes 10 de los corrientes, a Hrs. 11,30 a.m., en la Iglesia de San Juan de Dios.
Su asistencia a este acto piadoso será reconocido por la familia doliente.
La Paz, Mayo de 1974.

F.D. LUCAS Y CIA. (BOLIVIA) S.A.
Invitan a los familiares y amigos de la que en vida fue

† Sra. ESTHER ESPAÑA V.

madre de su antiguo y meritorio funcionario Sr. Fernando España, a la Santa Misa que en sufragio del alma de la extinta y recordando los 8 días de su sensible fallecimiento se mandará a oficiar el día de hoy jueves 9 de Mayo en el Templo de San Agustín (lado de la Alcaldía) a horas 12.00 m.
La Paz, 9 de Mayo de 1974.

La familia de la que en vida fue

† Srta. SONIA ROSARIO ROSALES VELAZCO
(Q.E.P.D.)

ruega a sus parientes, amistades y personas piadosas se dignen asistir a la Santa Misa que recordando su aniversario natal se mandará oficiar el día de mañana viernes 10 a Hs. 10 a.m. en el Templo de San Juan de Dios.
Su asistencia comprometerá la gratitud de la familia doliente.

Sociales

REUNIONES

* Celebrando el Día Continental del Seguro, el próximo lunes 13, la Asociación Boliviana de Asegurados ofrecerá un cóctel en los salones del Círculo de la Unión.

15 AÑOS

El día de hoy cumple 15 años la señorita NORAH PANOZO CASTEL. Con ese motivo será agasajada por sus padres el próximo sábado.

* El Directorio del Sindicato de Trabajadores de la Prensa de La Paz ofrece hoy un cóctel en los salones de la institución luego de la Sesión de Honor que se realizará en celebración del Día del Periodista.

* El Embajador del Paraguay y la señora de Ruiz han cursado invitaciones para la recepción que ofrecerán el día 14 con motivo de conmemorarse el Aniversario de la Independencia de su país.

* El Embajador de Austria en nuestro país ofrecerá el próximo 15 una recepción en el Círculo de la Unión, para despedirse de sus relaciones diplomáticas y oficiales.

HOGAR SAN JOSE

Las Damas Voluntarias del Hogar San José, se reunen en un té mensual el próximo lunes 13 en casa de la señora Alicia de Benavides.

MATRIMONIOS

* En los próximos días se efectuará el enlace matrimonial de la señorita Cecilia Basaure con el Dr. Luis Delfín Daza. Luego de su boda los contrayentes viajarán a los Estados Unidos.

-*-*-*-*-

Y'S MEN'S CLUB

* Hoy se reunirán los miembros de esta Agrupación para tratar asuntos de importancia. El Lic. Fernando Poppe Valdez prestará un informe sobre la Convención Regional efectuada últimamente en Lima y en la que representó a la Asociación local.

Fallecimiento

En la paz del Señor ha dejado de existir el que en vida fue

† Sr. Don ALFONSO FERNANDEZ LOZA
Q. E. P. D.

Lidia, David y Julio Fernández, hijos; Miguel Patón Loza, hermanos; Primitiva vda. de Allaga, Andrea de Patón, Manuel Velásquez, Cecilia Fernández, primos; Serafina vda. de Velásquez, Asencia de Tórrez, Juana L. de Limachi, tías; y demás familiares ruegan a sus amistades y personas piadosas y en forma especial invitan al "Centro de Acción Guaqui" trabajadores de Y.P.F.B. en especial a la Planta de Entre Ríos, Club Chaco Petrolero, y Guaqui Futbol Club.
El cortejo fúnebre partirá de la calle Méjico (Sede de la Federación de Trabajadores Petroleros) el día de Hoy 9 del presente a horas 16 p.m. (4 de la tarde).
Será favor que comprometerá la eterna gratitud de la familia doliente.
Servicio CASA VALDIVIA. Graneros-Figueroa. Tles. 25254 - 24290.

Primer aniversario

La niñita RUTH ELENA RODRIGUEZ VARGAS con motivo de cumplir su primer año será agasajada por sus padres con un te-piñata ofrecido a sus pequeñas relaciones.

UNIVERSIDAD MAYOR DE SAN ANDRES
DIVISION DE INFRAESTRUCTURA
DEPARTAMENTO DE PROYECTOS Y OBRAS
AMPLIACION DE PLAZO

R.R.P.P. Nº 086/74

A pedido de varias firmas importadoras y/o Comerciales, se comunica a los interesados que el plazo de presentación de propuestas de las:

Convocatorias: 001/74, 002/74, 003/74 y 004/74

Para la provisión de:
Montacamillas
Incinerador
Cámaras de conservación de cadáveres.
Equipo y Artefactos Sanitarios.

se ha ampliado hasta horas 18 del día lunes 10 de junio de 1974

La Paz, mayo de 1974

Ing. Gerardo Velasco Téllez
JEFE DE LA DIVISION DE INFRAESTRUCTURA

Vº Bº Dr. Fernando Valle
SECRETARIO GENERAL DE LA UMSA
DEPARTAMENTO DE RELACIONES PUBLICAS

VEDA DE TRUCHAS

El Servicio de Recursos Naturales Renovables, comunica a los pescadores, comerciantes y público en general que de acuerdo a disposiciones vigentes, el establecimiento de LA VEDA DE LA TRUCHA en todo el país, REGIRA DEL 15 DE MAYO PROXIMO AL 31 DE OCTUBRE DE 1974.

SERVICIO DE RECURSOS NATURALES RENOVABLES

AYUDEME A AYUDAR

EN CONOCIMIENTO DE QUE AMIGOS PERSONALES, SIMPATIZANTES DE MI GOBIERNO Y PERSONAS DE BUENA VOLUNTAD DESEAN EXPRESAR, CON MOTIVO DE MI CUMPLEAÑOS, SU SOLIDARIDAD CON MI PERSONA, LES PIDO PUBLICAMENTE QUE EL VALOR DESTINADO A RAMOS DE FLORES Y OTROS ARTICULOS SEAN DEPOSITADOS EN LA CUENTA REHABILITACION DE NIÑOS LISIADOS EN EL BANCO DEL ESTADO.

LAS BOLETAS DE DEPOSITO PARA UNA OBRA DE TAN PROFUNDO SENTIDO HUMANO SERA EL MEJOR REGALO DE CUMPLEAÑOS PARA MI PERSONA.

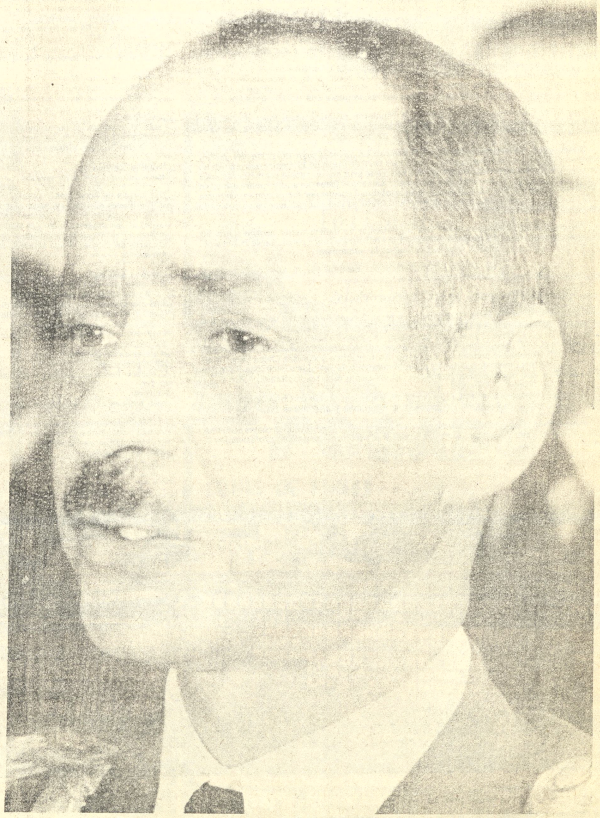

Gral. Hugo Banzer Suárez

PRESIDENTE DE LA REPUBLICA

Daniel Oduber Quirós juró a presidencia de Costa Rica

SAN JOSE, COSTA RICA, 8 (AP).- Daniel Oduber Quirós juró hoy como Presidente de Costa Rica y prometió entregar su esfuerzo a lograr la unidad centroamericana, severamente afectada por el conflicto de cinco años entre Honduras y El Salvador.

Oduber, abogado de 51 años de edad titulado en el Canadá, dejó a un lado el tradicional nacionalismo para abrir una nueva fase regional al inaugurar su gobierno de cuatro años que se inició con una ceremonia de cinco horas.

Dijo que los países centroamericanos sólo unidos podrán lograr progreso y podrán superar la pobreza centenaria que aflige a su población.

Oduber recibió la banda presidencial en un estadio de fútbol acondicionado para la ceremonia. La recibió de manos de José Figueres, ex jefe político de 67 años de edad que tres ocasiones gobernó los destinos del país.

Oduber hizo un discurso de 40 minutos en el que insistió en la unidad centroamericana. Dijo que antes de un mes espera una reunión con los jefes de estado centroamericanos, para tratar de lograr la pacificación definitiva del istmo.

El flamante presidente casado con una canadiense de nombre Marjorie habló ante misiones de 12 naciones que vinieron a la ceremonia. Les dijo que la próxima reunión de jefes de estado centroamericanos podría ser el principio de una serie de reuniones en la cumbre informales con las que se podría programar el trabajo de salvar la Comunidad Económica Centroamericana "en la que permanentemente incluimos a Panamá".

El General Omar Torrijos, jefe de la Guardia Nacional de Panamá que es la cabeza del gobierno de ese país, fue el único jefe de estado que asistió. Se le llamó invitado especial y su presencia en el estadio La Sabana fue aplaudida. Había además seis vicepresidentes y 10 cancilleres.

Oduber ganó las pasadas elecciones entre ocho candidatos con el 43.4 por ciento. Fue postulado por el partido fundado por Figueres Liberación Nacional, que se sucede así por primera vez en un cuarto de siglo.

Oduber fue canciller y Presidente del Congreso local. Hace cuatro años, fue él quien tomó el juramento al Presidente José Figueres.

En esta ocasión, Alfonso Garro, electo Presidente del Congreso el primero de mayo, fue quien tomó el juramento a Oduber.

Las autoridades reportaron un ambiente de calma en todo el país. El único incidente fuera de la euforia política por la iniciación de un nuevo período constitucional en la vida democrática de ese país de 2.5 millones de habitantes, era una huelga ferroviaria en Puerto Limón, en el norte del país. Allí, 2.400 trabajadores abandonaron su trabajo en demanda de aumento de salarios y destitución de algunos funcionarios de la empresa estatal.

Oduber reemplaza a Figueres, cuyas excentricidades muchas veces le ganaron el adjetivo de pintoresco. Figueres de 67 años de edad dijo que se retirará a su hacienda en el interior del país para escribir y administrar un proyecto de construcción de casas a bajo precio.

URSS intensificó guerra de palabras con China Popular

MOSCU, 8 (AP).- La Unión Soviética intensificó hoy su guerra de palabras con China, motivada por el incidente fronterizo con un helicóptero, e indicó el temor de que sean juzgados los tres tripulantes soviéticos capturados.

El semanario "Gaceta Literaria" pregunta ¿Que ha sucedido con la tripulación del helicóptero? ¿Qué farsa planea Pekín?"

Un artículo reproduce la versión soviética, según la cual el helicóptero se extravió debido al mal tiempo cuando realizaba una misión médica de evacuación y aterrizó en territorio chino, cerca de la tensa frontera.

Cooperación entre Argentina y EE.UU. sobre tráfico de drogas

BUENOS AIRES, 8 (AP).- Cuestiones vinculadas con la represión del tráfico ilícito y uso indebido de drogas fueron considerados hoy entre funcionarios argentinos y el embajador norteamericano, Robert Hill.

Un comunicado argentino norteamericano de colaboración fue suscripto en 1972 y durante la reunión de hoy se reactualizaron aspectos del mismo, con vistas a su renovación.

Existiría el propósito de que naciones limítrofes también se interesen por la cuestión con el objeto de reprimir en conjunto el uso indebido de drogas.

La reunión se efectuó en la casa de gobierno asistiendo el Canciller, Alberto Vignes, el Ministro de Bienestar Social, José López Rega, y el embajador estadounidense.

También participaron funcionarios policiales del departamento toxicomanía.

López Rega dijo que el gobierno tiene "un deseo muy profundo de erradicar todo lo que sea droga en el país, por considerar que como argentinos tenemos la obligación de conservar el patrimonio humano por encima de todas las cosas".

SIMBOLO DE GUERRA. San Francisco mayo (AP).- El símbolo del Ejército simbionés, observado en una de las calles de esta ciudad, junto al anuncio de nuevas exigencias para lograr la justicia humana. (Radiofoto AP especial para PRESENCIA).

Estudiante universitario fue condenado a cadena perpe

SANTIAGO DE CHILE, 8 (AP).- Un Consejo de Guerra instalado en Valparaíso condenó a presidio perpetuo a un estudiante universitario acusado de haber organizado una escuela de guerrillas en la zona, según dijeron abogados defensores.

El tribunal aprobó el dictamén del fiscal naval de ese puerto situado 140 kilómetros al norte de aquí, que formuló una serie de cargos en contra del universitario Juan Armando Diaz Poppemberg.

El estudiante militante del proscripto partido socialista recibió cargos de "portar armas de fuego", "traficar con explosivos", "impartir instrucción de guerrillas" y tener en su poder planos de "una población naval" y de un cuartel de la policía uniformada.

En su acusación, el fiscal dijo que Diaz Poppemberg, durante el derrocado régimen de Allende realizó una visita de 12 días a Cuba para recibir adiestramiento intensivo sobre instrucción de guerrillas.

El abogado Eduardo Nino, en defensa del estudiante, dijo que este efectivamente estuvo en Cuba, pero que su permanencia allí solo formó parte de un intercambio cultural.

La condena le fue notificada anoche al universitario abogado abriga la esp... que el juez naval rev... fallo dictado por el C...

Aduce el defens... supuestos delitos ... enjuiciado se habrían ... en una época cuando ... Chile no imperaba el ... guerra interna".

Ejército Simbi... planeaba secue... en San Franc...

SAN FRANCISCO, ... Aparentemente el E... Liberación Simbió... secuestró a Patricia ... planeaba secuestrar t... tos del alcalde Joseph ... según confirmó el ... El alcalde comen... informes de que una ... miembro simbionés ... hablando con sus ... jugaban con frente a su ca... ciudad hace unas tres ... El "New York Time... dioemisora de San ... KCBS informaron ... que la sospechosa ... vista por la hija del ... Angela Veronese, mad... tres niños en edad pr...

EL LEVANTAMIENTO DE MAYO DEL PUEBLO CHECOSLOVACO

Los primeros días del mes de mayo, hace veintinueve años, fueron para toda la Europa, días de alegría y felicidad. La opresión nazi y la guerra horrible de muchos años ya habían terminado. Con una sola excepción CHECOSLOVAQUIA. Parte considerable de su territorio estaba todavía a principios de mayo de 1945 en las manos de los nazis y la situación en ese país que fue una de las primeras víctimas de los planes agresivos de Alemania fascista todavía no fue decidida. A pesar de que en la parte oriental de la República ya tomaron el poder los Comités Nacionales Revolucionarios, en **Bohemia** y **Moravia** aún están concentrados un millón de nazis bien armados y dispuestos bajo el mando del fanático nazi, Mariscal del Campo Schorner a defender el último bastión del Tercer Reich.

Pero el pueblo checo que durante más de seis años afrontaba con coraje la ocupación nazi, no pudo permanecer pasivo y en los primeros días de mayo de 1945 en varias ciudades empuñó armas. El Partido Comunista de Checoslovaquia que pese a la persecusión y la ilegalidad en que trabajaba, después de los seis años de la ocupación llegó a ser la fuerza rectora y reconocida en la resistencia checoslovaca. Estaba preparando ya desde comienzos del año 1945 el levantamiento armado en coordinación con los planes de ofensiva del Ejército Rojo, levantamiento que contribuyera a la liberación rápida del país. En una serie de ciudades se crearon Comités Nacionales ilegales, grupos armados y se intensificaba la lucha de los guerrilleros. . . El levantamiento armado fue programado para el día 7 de mayo, pero éste estalló espontáneamente ya el 5 de mayo, en respuesta al llamamiento que la radio lanzó a las 12:30 horas, después que las tropas SS asaltaron el edificio de la Radio en Praga. Inmediatamente en las calles de la capital fueron levantadas unas 1.600 barricadas y la ola revolucionaria empezó a extenderse por todo el país.

Al comienzo los alemanes sorprendidos y cogidos desprevenidos en Praga se concentraron en la defensa, esperando la ayuda del exterior. Sin embargo un millón de nazis concentrados, unidos y armados hasta los dientes según las proclamaciones de sus generales, estuvo resuelto a aplastar y ahogar en sangre el levantamiento checo.

Contra los insurrectos, insuficientemente armados, que pronto empezaron a sentir falta de armas y municiones, de los amplios alrededores de Praga empezaron a concentrarse tanques y unidades de artillería, y también intervino la aviación nazi. Pese a los combates encarnizados por cada barricada, los alemanes fueron penetrando poco a poco en el centro de la ciudad, obligando a las mujeres y niños a correr delante de sus tanques; en los sótanos del barrio Pankras seguían asesinando y destruyendo monumentos culturales. Solo una rápida intervención del Ejército Rojo que hoy se señala en los anales de la Segunda Guerra Mundial como la "Operación Praga", frustró los planes de los hitlerianos de destruir la ciudad.

Gracias al heroísmo de los soldados de los 1, 2 y 4 frentes ucranios, el número de las víctimas en Praga no siguió aumentando (aún así murieron en las calles de la ciudad insurrecta en 4 días de combates unas 1.400 personas) y, finalmente el 9 de mayo también Praga pudo ampliar la fila de las grandes ciudades europeas cuyos habitantes recibían con brazos abiertos a sus libertadores.

Hoy día, el 9 de mayo de 1945, es uno de los importantes jalones en la historia del país. El pueblo checoslovaco, aleccionado con sus amargas experiencias de la República premunichense y la traición de los aliados occidentales y de la burguesía nacional en el año 1938, sin vacilar agarró la oportunidad histórica y empezó a edificar la Checoslovaquia independiente, sobre bases nuevas, como un Estado de iguales derechos para los checos y los eslovacos. La victoria histórica de la Unión Soviética en la Segunda Guerra Mundial significó un cambio radical en la correlación de fuerzas de clase en el continente europeo, de manera que Checoslovaquia, en los años 1945-1948 pudo culminar por vía pacífica su revolución nacional y democrática y sin daños materiales o pérdidas de vidas humanas convertirla en febrero de 1948 en revolución socialista.

Con vista a la historia y a la posición estratégica y política del país en el centro de Europa, el pueblo checoslovaco tuvo al mismo tiempo un interés máximo por mantener y afianzar la paz en Europa y en el mundo. Los contornos de la paz mundial, tal y como los vieron muchos en los primeros meses después de la guerra colmados de entusiasmo, sin embargo, se fueron desvaneciendo gradualmente en medio de las manifestaciones crecientes de la guerra fría. Aún transcurrieron dos largos decenios antes que en el mundo, gracias a la política exterior consecuente de la Unión Soviética y de otros países socialistas, predominaran las tendencias y la atenuación de la tensión internacional, a la solución de problemas y pleitos no a través de guerras destructivas sino en torno a las mesas redondas.

Transcurrieron 35 años largos antes de que la Alemania occidental, en el tratado sobre las relaciones mutuas entre Checoslovaquia y la RFA reconociera el nefasto acuerdo de Munich como una violación grosera del derecho internacional y se comprometiera a solucionar en el futuro los eventuales pleitos exclusivamente con medios pacíficos.

Recién 28 años después de la guerra se reunieron prácticamente todos los Estados europeos en Ginebra alrededor de la mesa redonda, para discutir por primera vez en la historia del continente sobre la seguridad y la cooperación.

Todas estas tendencias favorables encuentran un pleno apoyo de parte del pueblo checoslovaco que con los festejos conmemorativos del 9 de mayo de 1945 entre este año en un período de grandes aniversarios históricos, año en que primero en agosto conmemoraremos el 30 aniversario de la Insurrección Nacional Eslovaca. Checoslovaquia quiere también contribuir al máximo a que la estructura de la estabilidad europea en formación se convierta en el comienzo de una época que las generaciones futuras podrían calificar como época de paz firme y duradera.

Los problemas de la paz, tienen una importancia verdaderamente enorme para los destinos y perspectivas del progreso mundial y la civilización, para conservar la cultura del mundo así como para toda la vida intelectual de la humanidad.

Gracias a la situación pacífica, Checoslovaquia durante los 29 años pasados pudo desarrollarse de una forma admirable.

ALGUNAS INFORMACIONES SOBRE CHECOSLOVAQUIA

La República Socialista de Checoslovaquia es un **Estado Federativo** integrado por dos repúblicas: la República Socialista Checa (capital Praga) y la República Socialista Eslovaca (capital Gratislava). **Praga** es la capital de toda la RSCHS. En el aspecto administrativo la RSCHS se divide en regiones -las dos ciudades principales tienen categoría de región. Las 11 regiones se dividen en 11 **distritos**. La República Socialista Checa tiene 78.863 Kms2 y más de 10 millones de habitantes aproximadamente la República Socialista Eslovaca 49.014 Kms2 a casi 5 millones de habitantes -el promedio es 118,5 habitantes /1Km.2.

En el año 1972 excepto de 66% Checos y 27.9% Eslovacos vivían en Checoslovaquia 0,4% Ucranianos, 0,3% Polacos, 3,9% Húngaros, 1.% Alemanes y 0,3% otros.

Composición social: 56,3% obreros, 27,9% empleados, 10,7% campesinos cooperativistas, 1,2% artesanos cooperativistas, 0,4% artesanos y productores pequeños, profesionales liberales.

Ritmo de crecimiento, del producto social (1948=100) hasta el año 1972 -495%
Ritmo de crecimiento de la renta nacional 429% (1948-100.)
Incremento de la productividad del trabajo social 377% (1948-100)
Incremento del consumo personal por habitante (1948=100) 283%
Incremento de la producción industrial (1948-100)- 759%
Incremento de la productividad del trabajo (1948-100) 481%

Parte alicuota en la producción industrial en el año 1972:
Producción de energía eléctrica y térmica 2,8% - producción de combustibles y de productos de transformación de carbón, 7,3%- siderurgia 10,2%- construcción de maquinaria 29,2%- industria química, del asbesto y de goma 7,6%- materiales de construcción 3,3% - industria maderera 3,1% -del cristal, porcelana y cerámica 1,4% -industria textil 5,3% -de la confección 1,8%- del cuero, calzado y pieles 2,5% -industria de la alimentación 15,6%.

Producción industrial en el año 1972 - volumen:

Energía eléctrica y térmica	51,4 miles de millones kwh
Carbón	27,8 millones de Tm.
Líquito	81,7 " " "
Acero	12,7 " " "
Acido sulfúrico	1,2 " " "
Abonos nitrogenados	343,5 miles de Tm N.
Abonos fosfatados	334,3 miles de Tm/P205
Máquinas herramientas	36,8 miles de Tm unidades
Automóviles de turismo	154,8 miles de Tm unidades
Fibras artificiales	116,5 miles de Tm
Plásticos y resinas sintéticas	296,6 miles de Tm
Neveras para la población	327,- miles de unidades
Hilado y Tejido	761,6 millones de metros
Calzado	124,3 millones de pares
Carnes	723,3 miles de Tm
Cerveza	22,5 millones de hectólitros

Producción agropecuaria: En comparación con el año 1936 la producción agropecuaria se aumentó en 131,1%. Rendimiento por hectáreas en quintales métricos en el año 1972: trigo 33,7 -centeno 27,3 -cebada 31,2 - maíz para grano 44,4 -remolacha azucarera 361,1 -patatas 158,1.

Comercio exterior en el año 1972.

Exportaciones, total	32,6 millones de coronas FCO frontera				
a los países socialistas	23,4	"	"	"	"
a los países capitalistas	9,2	"	"	"	"
Importaciones Total	30,9	"	"	"	"
de los países socialistas	21,9	"	"	"	"
de los países capitalistas	9,1	"	"	"	"

Consumo de algunos productos por persona -año 1972

Carnes	75,5 hg.	Telas	43m.
grasas y aceite	22,3 hg.	Calzado	4,8 pares
Leche y Prod. lácteos	210 hg.	Jabones y detergentes	8.- hg.
Prod. panificados	145,5 hg.	Papel	17.-hg.
Huevos	282, pzs.	Electricidad en hogar	270, kw
Azúcar	37,4 hg.	Gas en hogar	70.- m3
Hortalizas	81,2 hg.		
Frutas	50,6 hg.		

Dotación de enseres domésticos -por cada 100 familias corresponde:
54 hornillas eléctricas y de gas, 97 lavadoras, 66 neveras, 154 radioreceptores, 23 automóviles, 34 motores y bicicletas,
En el año 1972 se vendió por ejemplo:
69 millones de metros de telas, 31 millones de unidades de condiciones, 555 miles de radioreceptores, 283 miles de televisores, 98 miles de automóviles de turismo, 1.249 miles de Tn. de cemento, 21 millones de hectólitros de cerveza.

Estudiantes (año 1972)
1.912.000 alumnos de las escuelas básicas de 9 grados.
358.900 alumnos de las escuelas de oficios y aprendices fabriles
272.900 estudiantes de las escuelas medias especializadas y de los centros docentes especializados
129.100 alumnos de las escuelas medias de la enseñanza general
128.000 estudiantes de los centros de enseñanza superior.
De las 3 cifras últimas era aproximadamente 90.000 estudiantes becarios.

Sanidad Pública
450 habitantes por cada médico

12.4 camas en hospitales y sanatorios por cada 1.000 habitantes
2630 millones de coronas gasta el estado en medicamentos
Toda la atención médica, incluso los medicamentos, cualquiera clase de operaciones, estadías en los sanatorios, etc., es gratuita. Además el estado gastó el año 1972 en total 16.763 millones de coronas para subsidios de enfermedad y subvenciones a la madre y a los niños menores de 18 años. Pagó también 28.442 millones de coronas para 3.458.000 pensionistas jubilados.

Cultura: año 1972
86 teatros con escenas fijas
9,7 millones de espectadores
3469 cinematógrafos -98,4 millones de espectadores
13.269 bibliotecas públicas -59,4 millones de lectores
22 conjuntos musicales estatales
6.618 casas de la cultura y conferencias para la población
271 museos
41 galerías de pintura
128 exposiciones
37 observatorios y planetarios públicos
13 Tos
4 circos
1.660 bibliotecas de establecimientos de enseñanza superior etc.

Checoslovaquia se pronuncia activamente por el intercambio cultural y la colaboración política y económica entre todos los Estados. La coexistencia pacífica entre los Estados con distintos regímenes sociales crea la posibilidad para que se desarrollen estas colaboraciones entre los pueblos.

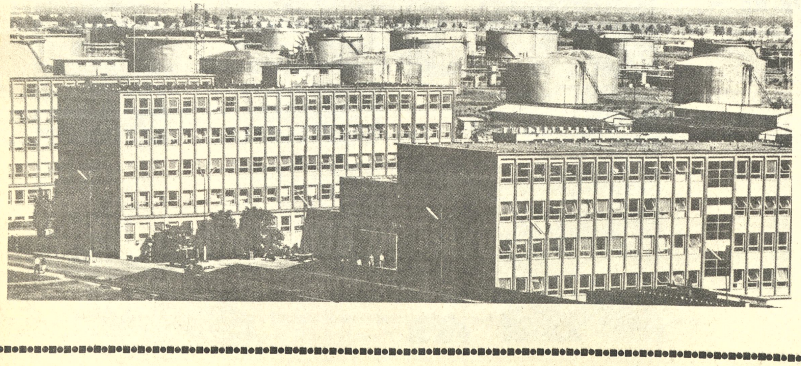

La industrialización de Eslovaquia, cuya producción industrial sobrepasa en la actualidad a la de toda Checoslovaquia antes de 1938, ha sido particularmente significativa. La refinería Slovnaft de Bratislava.

El Presidente de la RSCHS, el héroe de la segunda guerra mundial y Comandante de las tropas checoslovacas en la URSS.

Con América Latina tiene ya tradicionalmente muy buenas relaciones, principalmente comerciales, en Argentina ha instalado una planta de lavado de carbón, fábricas de cemento, centrales eléctricas, fábrica de calzado, molinos harineros, instalaciones radiotécnicas, de curtiembres, suministramos allá máquinas de tejer punto y telares textiles, rodamientos, máquinas herramientas, abrasivos, vidrio, papel, bisutería, productos textiles, etc. Muy buenas relaciones mantiene también con Brasil donde instaló ingenios azucareros, fábricas textiles, curtiembre, una serie de centrales hidroeléctricas en el Río Tieté, Estado de Sao Paulo (3 centrales), en Bariri (146 MW), en Ibitinga con capacidad igual en Promissao (277 MW). Suministra también grupos mecánicos con turbinas Kaplan para central eléctrica Cachoeira Dourada (Estado de Goias), centrales a vapor para la ciudad de Porto Alegre, instalaciones para la manipulación y carga del mineral de manganeso en el puerto de Santarem en el Río Amazonas (2.500 ton/hora), numerosas fábricas de cemento (Capanema, Itapicurú, Itabira, Capao Bonito) con modernísima tecnología, fábrica de neumáticos, fábricas en la industria alimenticia, en cervecerías, etc. También con Uruguay, Paraguay, Chile, Perú, Ecuador, Colombia, Venezuela, América Central y México son las relaciones comerciales muy buenas.

Con **Bolivia** existe también la colaboración desde ya muchos años, basada en Convenio Comercial del 19 de noviembre de 1936, renovado el 6 de septiembre de 1972 y Convenio sobre la colaboración científica y Técnica de la misma fecha. De la producción checoslovaca son aquí conocidos coches, camiones y omnibuses SKODA y PRAGA, motocicletas JAWA y CZ, tractores agrícolas ZETOR, máquinas herramientas TOS, SVIT y SKODA, llantas BARUM, leche condensada My Darling y TATRA, papel periódico, higiénico y de cartón, máquinas de imprenta ADAST, bicicletas FAVORIT, ESKA y VELAMOS, hojas de afeitar ASTRA, lápices KOH-I-NOOR, bisutería, cristal cortado BOHEMIA, porcelana, bloques de vidrio, azulejos y sanitarios, herramientas manuales y para mineros, botas de goma para industria minera, grupos electrógenos y motores diesel estacionarios SLAVIA y SKODA compresoras SKODA etc. En este tiempo también instaló una fundición de antimonio en Vinto y una fábrica de azulejos en Cochabamba. Checoslovaquia espera que con estas dos plantas ayude a la industrialización de Bolivia y está a su plena disposición de ofrecer al Gobierno boliviano y a su pueblo muchas plantas industriales más siempre y hay serio interés. De su parte por ahora compra solamente el estaño de la Empresa Nacional de Fundiciones. Para este año ya tiene los contratos por 1.200 Tm y para el año próximo las cantidades y cualidades iguales. Sin embargo se considera que las dos economías exigen la colaboración e intercambio comercial aún más estrecha.

Mensaje del Encargado de Negocios a.i. de la República Socialista de Checoslovaquia

En ocasión del 29º Aniversario de la Liberación de la República Socialista de Checoslovaquia por el Ejército Soviético y de los países aliados, me es muy grato dirigir, en nombre mi Gobierno y de todo el personal de nuestra Embajada, en este acogedor País, el más cordial y sincero saludo a la Nación, y al Pueblo Boliviano, con los fervientes deseos de que las relaciones entre nuestros pueblos sean siempre más y más estrechas y fraternas.

Todos Uds. saben que el día 9 de Mayo de 1945 para nosotros y para muchos europeos tiene una gran significación. En aquel día terminó practicamente en el territorio de Bohemia la II Guerra Mundial. Espero que las naciones europeas y las demás ya no tendrán que sufrir los sinsabores de la guerra.

Se ha calculado que en 5.500 años la humanidad sufrió 14.513 guerras. En ellas perecieron más de 3.500 millones de hombres, es decir, más de los que ahora habitan nuestro planeta. De haberse utilizado en bien de la humanidad los recursos gastados en Europa durante la primera guerra mundial, con ellos se hubiera podido comprar una buena casa con un considerable terreno para cada uno de los 74 millones de soldados movilizados. Lo gastado en la segunda guerra mundial hubiese hecho posible que en todo el mundo los niños recibiesen instrucción media, que se construyesen casas de cinco habitaciones para todas las familias del mundo y que para cada cinco mil personas de la población terrestre hubiese un hospital.

Puedo asegurar que todos los Checos y Eslovacos siguen con la mayor atención y con gran esfuerzo todos los problemas internacionales para evitar cualquier conflicto armado y para asegurar la paz duradera. Consideramos que en nuestro planeta hay todavía muchos problemas económicos, principalmente en los países en desarrollo.

Por tal razón es nuestro deber ayudarles para que la división internacional del trabajo sea más justa y provechosa para todos los seres humanos. Por tal razón seguimos con la mayor atención también los esfuerzos de su noble Nación en la senda de su progreso, esfuerzos a los cuales estamos muy deseosos de cooperar en los límites de nuestras posibilidades.

Karel Vozábal
Encargado de Negocios a.i. de la Rep. Soc. de Checoslovaquia.

FALTA POCO
PARA SU INAUGURACION
LO MEJOR EN:
SONIDO.....PROYECCION.....BUTACAS..
PELICULAS, ESTARA EN EL CORAZON DE LA PAZ
CINE NOVEL
PLAZA MURILLO 1143

PARIS Tel. 29704
Matinée, Tanda y Noche CONDE YORGA EL VAMPIRO. Matinée, Tanda y Noche Platea 7.00.

MIRAFLORES Tel. 53259
Matinée, Tanda y Noche dobles MI QUERIDO ASESINO y LA CRONICA DE HELLSTROM. Matinée 5.00, Tanda y Noche 5.50.

HOY CINES TV

SCALA Tel. 23535
Matinée, Tanda y Noche LAS PILDORAS. Prohibida para menores de 18 años. Noticioso EL MUNDO AL INSTANTE. Matinée 7.50, 9.00, Tanda y Noche 9.00, 11.00

LA PAZ Tel. 53842
Matinée HASTA QUE SE PONGA EL SOL, Tanda y Noche LAS PICARAS. Prohibida para menores de 21 años. Noticioso EL MUNDO AL INSTANTE. Matinée, 7.50, 9.00, Tanda y Noche 9.00, 11.00

MONJE CAMPERO Tel. 23333
Matinée, Tanda y Noche UN HOMBRE PARA RESPETAR. Matinée 9.00, 5.50, Tanda y Noche 11.00, 6.00.

16 DE JULIO Tel. 22191
Matinée, Tanda y Noche en horario especial EL PADRINO (Mayores de 17 años). Matinée, Tanda y Noche 13.00, 16.00.

TESLA Tel. 53803
Matinée, Tanda y Noche DONDE ESTAN LOS CAÑONES. Matinée 9.00, 7.00, Tanda y Noche 11.00, 9.00

PRINCESA Tel. 51821
Matinée, Tanda y Noche LO LLAMABAN JOE TRINIDAD. Matinée, Tanda y Noche 6.00, 5.00, 4.00.

UNIVERSO Tel. 42660
Matinée, Tanda y Noche EXPERIENCIAS PREMATRIMONIALES. Matinée Mezzanine 9.00, Platea 7.00, Tanda y Noche 11.00, Platea 9.00.

6 DE AGOSTO Tel. 23829
Matinée, Tanda y Noche OPERACION SAN PEDRO. Actualidades Mundiales Nº 16 (Estreno). Matinée Platea 7.00, Mezzanine 9.00, Tanda y Noche Platea 9.00, Mezzanine 11.00.

ABAROA Tel. 50252
Matinée, Tanda y Noche PISTOLA DE 12 CRUCES y SED DE CRIMEN, Matinée Platea 5.00, 3.50, Tanda y Noche Platea 5.50, 4.00.

MEXICO Tel. 26867
Matinée, Tanda y Noche doble DOS MUJERES Y UN HOMBRE y EL ROBO DE LAS MOMIAS DE GUANAJUATO. Matinée 5.50, 4.00, Tanda y Noche 6.50, 5.00.

BOLIVAR Tel. 25051
Matinée, Tanda y Noche INSACIABLE EN EL AMOR. (Prohibida 21 años).

ESMERALDA Tel. 52454
Matinée, Tanda y Noche dobles LOS ARISTOGATOS - EL IMPERIO DEL SOL T.P. Matinée 5.00, Tanda y Noche 5.50.

CENTER Tel. 20573
Matinée, doble PISTOLERO PROFESIONAL y ENTRE EL DESEO Y LA MUERTE, Tanda y Noche doble EL GRADUADO y PISTOLERO PROFESIONAL. Matinée 4.10, 3.60, Tanda y Noche 5.20, 4.10.

MURILLO Tel. 52647
Matinée, Tanda y Noche estreno doble KILL (MATAR) y SI SE CALLA EL CANTOR. Matinée 5.00, 3.50, Tanda y Noche 5.50, 4.00.

PROGRAMACION DEL DIA JUEVES 9 DE MAYO DE 1974

18.45 Lagarto, tortuga, león
19.15 Cero uno (Transtel)
19.29 Familia Patridge
20.00$ Charly el piloto
20.04 Un Extraño en Nuestras vidas
20.36 Deportivo 7
20.56 Telenoticioso Boliviano
21.24 Los Invasores
22.18 Sombras tenebrosas
22.43 Cierre Emisión.

BUSCH Tel. 53694
Matinée y Tanda NEVADA JUE y MALDITAS PISTOLAS DE DALLAS, Noche MATERNIDAD SIN HOMBRES y MALDITAS PISTOLAS DE DALLAS.

IMPERIO Tel. 40451
Matinée, Tanda y Noche dobles (Estreno) CRONWEL EL HOMBRE DE HIERRO y LA MARCA DEL CIEGO. Matinée, Tanda y Noche 4.50, 3.50.

VARIEDADES Tel. 24071
Matinée EL LADRON DE BAGDAD - DOS VAQUEROS ERRANTES. Tanda y Noche LA MAFFIA - DOS VAQUEROS ERRANTES. Matinée 4.00, 3.00, Tanda y Noche 4.50, 3.00.

China se interesa por tecnología de Italia

ROMA, 8 (INTER PRESS SERVICE).- China tiene intenciones manifiestas de ampliar las instalaciones industriales italianas referidas a la química, petroquímica y las telecomunicaciones. Las conversaciones ítalo - chinas han sido reafirmadas recientemente con la visita en Pekin de una misión italiana compuesta por técnicos ingenieros y economistas.

China se ha manifestado muy interesada en ampliar el intercambio con Italia, el cual fue deficitario para el país europeo debido a los aumentos de los precios de los artículos chinos y el simultáneo crecimiento de la demanda en el mercado italiano de productos alimenticios y textiles principalmente. La última cifra registrada de este intercambio mutuo es de algo más de 20 millones de dólares.

Italia orientará sus importaciones de materias primas como el carbón y el zinc y de los semiterminados en mayor proporción que las dirigidas sobre artículos terminados o tradicionales de la China.

China por su parte, invertirá más en la tecnología italiana compuesta desde la maquinaria hasta el asesoramiento técnico de algunos especialistas.

A su arribo a Roma, uno de los miembros de la comisión italiana declaró que los "términos en los cuales se han desarrollado los acuerdos han sido de gran cordialidad".

Bombardearon un local peronista

BUENOS AIRES, 8 (AP).- local perteneciente al peronis de izquierda fue hoy bomb deado y luego ametrallado desconocidos, sin que registrarán victimas, confir la policía.

El atentado afectó a la " dad básica" (comité) peron "liberación nacional", situ en el barrio de Villa Urquiza esta capital. Esta madruga los vecinos denunciaron a policía que en local del cen político estalló una poder bomba, que sembró la alar en el lugar. Segundos despu desconocidos que ocupaban automovil realizaron dispa de armas de fuego, incluye ametralladoras, contra el mueble, y luego huyeron a t velocidad.

Una segunda bomba ca hoy daños en otra "uni básica" de la izquie peronista situada en Ci Saltos Provincia de Rio Ne El artefacto explosivo derrui parte del local, sin que hub víctimas.

En otro episodio terrorista Prefectura Naval Argent (policia de costas) informó que desconocidos armados ocupaban un automóvil abrie fuego esta madrugada contra puesto de vigilancia de d cuerpo de seguridad, situado el puerto fluvial de Olivos, a kilómetros al norte.

Diario francés comenta la represión en Brasil

PARIS, MAYO, 8. (AFP)- La policía política de San Pablo, Brasil, "multiplica los arrestos y las torturas", afirma en su edición de hoy el diario "Le Monde", en un titular a tres columnas publicado en su contratapa.

El corresponsal en Brasil del influyente vespertino francés, Charles Vanhecke, sostiene que la policía política de San Pablo, dirigida por el comisario Sergio Fleury - acusado de integrar el temible "Escuadrón de la Muerte" -, practica ahora una verdadera prueba de fuerza con el nuevo gobierno del general Ernesto Geisel, que prometió una liberalización del régimen.

Según Vanhecke, los recientes acontecimientos de Portugal, ampliamente difundidos por los diarios y la televisión de Brasil, han causado fuerte impacto en la opinión pública.

"La imágen de un general en uniforme, cubierto de medallas y hablando en portugués, que anuncia la liberación de los presos políticos, el fin de la censura y la libertad política y sindical, golpearon con fuerza a los brasileños", dice el corresponsal de "Le Monde".

Del mismo modo -añade-, las fotos que mostraron a tres agentes de la ex policía política portuguesa, protegidos por militares ante una multitud que quería lincharlos "les hizo pensar en su propia policía política que continua activa".

El diario afirma que según numerosos testimonios, "las torturas se siguen aplicando bajo el control de médicos, y que algunas personas arrestadas desaparecen para siempre".

La Arquidiócesis de San Pablo - informa Le Monde - prepara un informe que será enviado al Vaticano, sobre la forma en que algunos militantes católicos han sido tratados en las celdas del DOPS (Departamento de Orden Político y Social).

Dura crítica a la política norteamericana

NUEVA YORK, 8 (AP).- Un lector del "New York Times" dice hoy que los Estados Unidos están "traicionando las verdaderas aspiraciones revolucionarias de los pueblos de América Latina".

Con el título "Latinoamerica: Evitar otro Vietnam" el diario publica una carta a su director firmada por A.J. Rosenstein, de Canaan, Connecticut.

A partir de las declaraciones de Kissinger en la reciente reunión de cancilleres en Atlanta, en la que dijo que "Estados Unidos se ha dado cuenta de que ha tenido lugar una revolución en América Latina", el lector cuestiona la validez de la afirmación la credulidad de Kissinger y la política de Estados Unidos.

Especificamente, pone en duda que Kissinger crea efectivamente que la subida al poder de los militares - en Brasil Uruguay BOLIVIA, Ecuador y Chile puede ser equiparada con una revolución.

Dice también que Kissinger no puede creer que Estados Unidos pueda tratar "honestamente" con América Latina dado el peso del pentágono y de las compañías transnacionales.

EDICTO

El Dr. Juan B. Lobatón Juez Cuarto de Partido en lo Civil de la Capital etc.

Por el presente edicto, notifica, cita y emplaza a los causahabientes de Miguel Nicolau, para que por si o mediante apoderado se apersone por ante este Juzgado y asuman defensa dentro del juicio ejecutivo seguido por Victor Durán sobre cobro de pesos, cuyo tenor literal se les transcribe.---------SENTENCIA DE FOJAS CINCUENTA Y SEIS VUELTA.- -- Sentencia - En el juicio ejecutivo seguido por Victor Durán Maceda contra Miguel Nicolau y otros, sobre cobro de pesos bolivianos.------- Vistos El documento privado de fs. 6 y la diligencia preliminar de reconocimiento de firma y rúbrica de fs. 1ra. a fs. 5., acción ejecutiva de fs. 7 el auto de solvendo de fs. 8; escritos de fs. 9 y fs. 32 el auto de la misma foja; escrito de fs. 36 y providencia que le sigue; el impreso de fs. 29; el decreto de citación de remate de fs. 42, el edicto de fs. 52 y lo demás actuado que ver convino y se tuvo presente.-------

CONSIDERANDO; Que a fs. 7 Victor Durán Maceda con acopio del documento privado debidamente autenticado de fs. 6, ha iniciado juicio ejecutivo contra el personero legal de la firma Bruzzone y Cia "miguel Nicolau Velasco - que como propietario de dicha firma conjuntamente con Atilio Pio Vesscin suscriben el documento en forma solidaria - cobrándole la suma de veinte mil pesos bolivianos (Pesos bolivianos veinte mil), é intereses convenidos, bajo apercibimientos de costas, conforme a los prevenido por los Arts. 437 y 438 del Pdto. Civil.-------------CONSIDERANDO; Que dictado el auto de solvendo a fs. 8 ampliandose a fs. 32, disponiendose la notificación del deudor Miguel Nicolau V., y por haber fallecido éste, se ha ordenado la correspondiente citación con la demanda a sus causahabientes; Zaida de Nicolau, Miguel Nicolau y Mirian de López - y al no ser habidos é ignorándose sus paraderos como se desprenden de las representaciones del Oficial de Diligencias del Juzgado y de la Policía Judicial de fs. 37 vuelta por auto de fs. 38 se ha ordenado la ampliación del Art. 141 de la Compilación citada y asi se ha publicado el edicto que sale a fs. 39 sin que se hubiesen apersonado ni opuesto excepciones dilatorias que, igualmente citadas con los diez dias del encargado mediante edicto que sale a fs. 52 no han opuesto excepciones perentorias que les favorezcan quedando de esta manera firme y subsistente el auto de solvendo de fs. 8 y aclaración de fs. 32.----------POR TANTO, El Juez Cuarto de Partido en lo Civil de la Capital, administrando justicia en primera instancia a nombre de la Nación y en virtud de la jurisdicción que por ella ejerce FALLA: declarando probada la demanda de fojas siete y haber lúgar al trance y remate de los bienes que embargaren a los ejecutados para que con su producto se pague a Victor Durán Maceda $b. 20.000.- intereses convenidos y las costas del juicio; debiendo la parte demandante - para el caso de apelación - prestar la fianza de resultas de acuerdo con el Art. 449 del Procedimiento Civil.------------ Esta sentencia de la que se tomará razón donde corresponde es pronunciada y firmada en la ciudad de La Paz a los veintiocho días del mes de Febrero de mil novecientos setenta y cuatro años .------ Firmado .-- Juan B. Lobatón Perez.--- -- Juez Cuarto de Partido en lo Civil.----- Ante mi.---- Rosario Terrazas R.----- Secretaria del Juzgado Cuarto de Partido en lo Civil.--------- AUTO DE FOJAS SESENTA.--- Sello del Juzgado Cuarto de Partido en lo Civil.---- La Paz, a dos de Mayo de 1974.------ Vistos: en mérito a las representaciones del Oficial de Diligencias del Juzgado y de la Policía Judicial de fs. 59 v. y 60, notifíquese a los causahabientes del que fué Miguel Nicolau con la sentencia de fs. 56 vta., mediante Edicto publicado en la prensa local de acuerdo con el Art. 141 del Procedimiento Civil.----- Firmado. ---- Juan B. Lobatón Perez.---- Juez Cuarto de Partido en lo Civil.---- Ante mi.---- Rosario Terrazas R.---- Secretaria del Juzgado Cuarto de Partido en lo Civil.---- ------.Es librado en la ciudad de La Paz, a los seis días del mes de Mayo de mil novecientos setenta y cuatro años.

P.O. del Sr. J. de P. en lo Civil.

Rosario Terrazas R.
Secretaria del Juzgado 4o. de Partido en lo Civil

AVISOS ECONOMICOS

AVISOS ECONOMICOS AVISOS ECONO

Departamentos Habitaciones

ANTICRETICO Necesito habitación en contrato anticrético. Ref. Sr. Cuentas teléfono 23643 (RVA)

ANTICRETICO Doy habitaciones zona BUENOS AIRES y la Gasca. Ref. Max Paredes 539 (7-9/46922).

ALQUILO DEPARTAMENTO, pequeño tres piecitas baño. Teléfono 51954(9-13/46950)

ANTICRETICO Dos piezas y cocina Pasos Kanki 1627 Esquina Brasil (8-9/46948)

ANTICRETICO, necesitamos pequeño departamento para oficinas en zona céntrica. Llamar al teléfono 29951 horas de oficina.

DEPARTAMENTO CALLE ILLAMPU, ANTICRETICO 70.000.- entrega inmediata. Igualmente ofrezco diferentes zonas y necesito, colocación inmediata, propietarios no pagan comisión. MERCADO 1078 Telf. 41782 PROGRESO. (9)

CARVAJAL, Yanacocha 448 Tel. 54862, departamento nuevo por estrenar, dos dormitorios, dependencias, Villa Copacabana, anticrético, 80.000.-. Departamento calle Beni-Chacaltaya, anticrético 45.000.-. Departamento calle Iruya un dormitorio, dependencias, mixto. (9-10)

CARVAJAL, Yanacocha 448 Tel. 54862, departamento calle Castro, alquiler. Departamento Plaza Villarroel tres dormitorios, dependencias, terraza, por estrenar, anticrético 100.000. Departamento Calacoto Calle 25, anticrético 65.000;.- (9-10)

CARVAJAL, Yanacocha 448 Tel. 54862, departamento propiedad horizontal calle Guzmán de Rojas, dos dormitorios, dependencias, primer piso, transferencia 150.000. (9-10)

CARVAJAL Yanacocha 448 Departamento alquiler calle Castro - Departamento Plaza Villarroel, 4 dormitorios, dependencias patio, lavandería, contrato mixto, 30.000.- 1.000.- Departamento, alquiler Sopocachi, Sánchez Lima, amplio divisible 6.000.- (8-9)

CARVAJAL.- Yanacocha 448 Tel. 54862.- Tres habitaciones cocina zona Vino Tinto, cerca cancha Litoral, anticrético 25.000.- Dos habitaciones calle Urcullo. (Alto San Pedro) alquiler 500 (8-9)

CARVAJAL.- Yanacocha 448 Tel. 54862 Tres habitaciones calle Villamil de Rada, dos alquiler 400 - Otra anticrético 6.000 .- Tres habitaciones calle Eyzaguirre, frente Cementerio , anticrético. (8-9)

HABITACION INDEPENDIENTE Necesito habitación independiente, con bastante luz para estudio de pintura Ref. teléfono 23568 (R)

HABITACION Necesito una habitación en alquiler. Preferible en zona central. Ref. Evaristo Valle Nº. 158 Preguntar por Sra. Angélica (R)

PERMUTO DEPARTAMENTO CENTRICO En propiedad horizontal, con un dormitorio, con un terreno Ofertas al teléfono 65154 (R)

CARVAJAL, Yanacocha 448, departamento propiedad horizontal, Alto Obrajes, dos dormitorios, dependencias, venta 220.000.–. Vende casa calle Illampu tres pisos, dos departamentos, 4 almacenes, vacía parte, 680.000.–. (9-10)

CARVAJAL, Yanacocha 448, tres habitaciones Vino Tinto, cancha Litoral, anticrético 25.000. (9-10)

COMERCIAL SUR.- Yanacocha 428 Of. 10, necesita habitaciones, departamentos, casas; en alquiler, anticrético, venta, cualquier zona. (9-12)

CARVAJAL, Yanacocha 448 Tel. 54862, oficina Av. Manco Kapac, alquiler, 1.500, vacía. (9-10)

CARVAJAL, Yanacocha 448 Tel. 54862, residencial, alquilo, Av. Manco Kapac entrega vacía. (9-10)

DEPARTAMENTO GRANDE Ofrezco $b. 2.400.oo Ref. Teléfono 21584 o calle Castro Nº. 1581 Buscar Sr. Escóbar. Preferible en horas de la noche (R).

NECESITO Departamento pequeño. Pago hasta $b. 800.oo Ref. Teléfono 63896. (R)

NECESITO Dos piezas, cocina y baño independiente. Ref. Galerías Luz, tercer piso, oficina 19. Preguntar por Freddy Herrera (R)

HOTEL ATLANTIC Avenida Armentia 521 Teléfono 23342 habitaciones individuales $b. 20.- Delegación convencional (7-7J/46881)

GRAN CONCURSO DE AVISOS ECONOMICOS

PRESENCIA

PRIMER SORTEO DE PREMIOS EN EFECTIVO

SE LLEVARA A CABO EL DIA SABADO 11 DE MAYO A HORAS 11 CON LA INTERVENCION DE NOTARIO PUBLICO

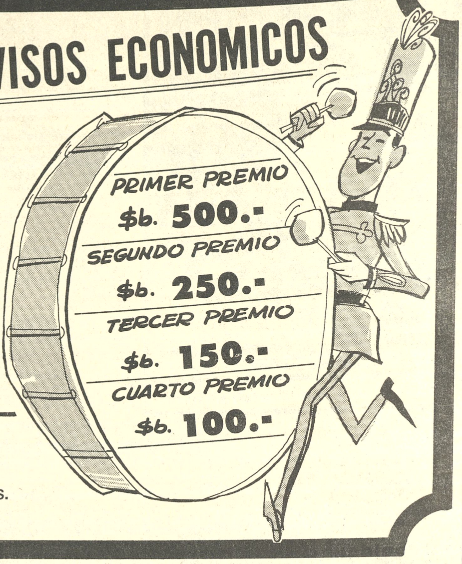

Tenga a mano el Recibo que le entregamos cuando encargó su AVISO ECONOMICO. Puede ser el premiado.
Mañana publicaremos la lista de los favorecidos.

Próximo sorteo: 3 de Junio de 1974

CARVAJAL, Yanacocha 448 Tel. 54862, una habitación Av. Manco Kapac, anticrético 10.000.-. Tres habitaciones, calle Eyzaguirre, anticrético 32.000.–. Tres habitaciones calle Villamil de Rada, alquiler anticrético. (9-10)

Tiendas Kioscos

AMPLIO ALMACEN A una cuadra Plaza San Pedro, Doy en anticrético Ref. Zoilo Flores 1214 (8-10/46942)

ANTICRETICO 10.000 Tienda y depósito Quintanilla Zuazo 284 (7-9/46918).

CARVAJAL Yanacocha 448 - Tienda trastienda calle Isaac Tamayo, lugar, comercial, anticrético 50.000- Otra misma calle, anticrético 45.000.- Tienda trastienda calle Tarapacá, anticrético, 41.000.- (8-9)

CARVAJAL, Yanacocha 448 Tel. 54862.- Tienda trastienda, teléfono transfiero, Av. 6 de Agosto - Dos tiendas, calle Suipacha, Zona Central contrato mixto - ((8-9)

CARVAJAL, Yanacocha 448, kiosco comercial transfiero motivo viaje. (9-10)

Vehículos

VENDO AUTOMOVIL FIAT Italiano modelo 70 $b. 85.000 Ref. Teléfono 29110 (8-9/46939)

VAGONETA "OPEL", modelo 1964, VENDO. Verla en Jamaica Nº.310 (entre Guatemala y Haiti) tratar llamando a Teléfono 83247 de 13 a 14.30

COMERCIAL SUR.- Yanacocha 428 Of. 10, vende automóvil VW-63 medio paquete nuevo. (9-12)

COMERCIAL SUR.- Yanacocha 428 Of. 10.- compra camión TOYOTA-GMC, modelos del 62 al 66.(9-12)

Teléfonos

NECESITAMOS TELEFONO En alquiler Zona Tembladerani Referencias teléfono 50977 (8-11/T)

OFRECEMOS EN VENTA Teléfono Céntrico motivo de viaje llamar a los fonos 83516 ó 64042 (4-9/46889).

VENDO TELEFONO Particular Referencias Teléfono 27985 (8-9/T)

CARVAJAL.- Yanacocha 448 Teléfono particular, tranfiero (8-9)

CARVAJAL, Yanacocha 448, teléfono particular, alquiler, instalado Otero de la Vega. Otros, transferencia, alquiler, instalados diferentes zonas. (9-10)

Repuestos

VENDO CARBURADOR A medio uso y en perfectas condiciones para motor VOLKSWAGEN 1500 - Ref. teléfono 41125 de 10 a 12 Sr. Maldonado.

TREN DELANTERO COMPLETO De Fleestar VENDO Ref. Teléfono 55212 (8-14/46933)

VENDO Vidrios parabrisas para autos Rambler modelo 66, 67, 68. Referencias teléfono 20497. (25-29EV)

Ofertas especiales

ECONOMISTAS Auditores, abogados, administradores de empresas, estadísticas, contadores generales e investigadores privados se ofrecen. Reserva y seriedad. Visite PROGEEC Ltda. Galerías Luz 3er. piso Of. 19. (R)

HERMOSA LAVADORA PHILIPS, último modelo vendemos. Departamento Comercial. Comercio 897 esq. Jenaro Sanjinés. (9)

VENDO SILLON MORRIS Y sillón bergere, lámpara de pie de luz indirecta y mesita de cobre con espejo - Calle Loayza Nº 188 altos departamento Nº 2,de 3 de la tarde a 6 pm. (8-10/46938)

CAJONES, vendo. Referencias 50618(9-10/46949)

CAÑERIA DE 3 VENDO Ocasión Referencias Zoilo Flores 1214 (8-10/46942)

FIERRO REDONDO Para construcciones de alta resistencia de 8 a 16 milímetros VENDO - Referencias. Teléfono 82848

LLEGO MIEL DE ABEJA Ventas por mayor y menor. Evaristo Valle 182 - 184 "La Distribuidora" "Familiar teléfono 56113. (8-10/T)

TENNIS, ofrecen venta de una acción del Club de Tennis "Sucre". Referencias teléfono 51837 señor Cano.(9-11/47104)

GARZONIER, ofrezco para persona sola. (Sopocachi) Casilla 161. (9-10/47105)

Técnicos

LLAVES A DOMICILIO Apertura de chapas y candados llamar al 22447 (2-4Jn/46867).

PLOMERO, se hacen instalaciones y reparaciones, teléfono 56517 (1o-12/CVC)

TECNICO EXTRANJERO Repara Televisores. Radios a DOMICILIO teléfono 2-9576 (6-10/T)

REPARAMOS, televisores de toda marca en su DOMICILIO con garantía, teléfono 56551. (9-11/47106)

PLOMERIA Instalaciones Reparaciones teléfono 61766 (7-11/T).

PLOMERO, se hacen instalaciones y reparaciones, teléfono 54306. (9-10/47112)

TALLER DE MECANICA "EL JUWEL", reparamos máquinas de coser y tejedoras de todo tipo, personal especializado en el exterior. Murillo 974 teléfono 40211 (9/47114)

Monedas

DOLARES Efectivo vendo, Teléfono 51744 (7-9/46931).

SOLES COMPRO Teléfono 43376 (8-9/T)

PLATA EN DESUSO COMPRO Cucharas, soperas, objetos desechables. Monedas 5 décimos. Calle Tiahuanacu 9 (7-13/46916).

DOLARES, vendo teléfono 23157. (9-10/47113)

Préstamos Dinero

PRESTAMOS DESDE: 5.000- 10.000 - 20.000 - 50.000-, hasta 80.000-; Dólares 2.000.- hasta 8.000.- Hipotecarios y, joyas, trámite inmediato. MERCADO 1078- Of. 10 Telf. 41782. PROGRESO. (9)

CARVAJAL.-Yanacocha 448.- PRESTAMOS hipotecarios desde 5.000, 10.000, 15.000, 20.000, hasta 100.000.- Dólares desde 500 hasta 10.000.- prendarios, joyas, desde 1.000 adelante. (8-9)

Restaurant Bares

PENSION FAMILIAR Atención vecinos de Següencoma bajo, atiende pensión familiar buena y económica enviada a domicilio. Solamente almuerzo Referencias teléfono 82435 ó Av. A. Michel 7468. (4-6/JR).

TRANSFIERO RESTAURANT, lugar céntrico, posible convertir oficina, salón de peinados etc. Referencias calle Jaén 758 (9-10/47102)

RESIDENCIAL SOPOCACHI, Tel. 28079 ofrece a personas conveniente. Dormitorios confortables pensión y ropa lavada.(9-15/47113)

PENSION FAMILIAR Restaurant "ILLIMANI" recibe pensionistas. Atención de desayuno, almuerzo, cena y platos a la carta. Atendido por su propietaria. (R).

COMERCIAL SUR.- Yanacocha 428. Of. 10, vende hotel tres pisos, COPACABANA, vacío o con mobiliario. (9-12)

Empleados

FAMILIA EXTRANJERA Necesita niñera especializada, con certificados Yanacocha 469 (7-11/46972).

SE NECESITA MECANICO Con conocimiento de Máquinas Trenzadoras para la Fábrica de Cintas y trenzados "DAYZI" presentarse de horas 9 a 12 a.m. en Avenida Tejada Sorzano Nº 606 esquina Monje. (8-13/46945)

SE NECESITA, señorita de buena presencia para atención Bufette. Potosí 964. Of. 7 (9/47107)

EMPLEADA NECESITO Urgente calle Chaco esquina Reseguin 790 1er. Piso (7-10).

SEÑORITA, que viva en El Alto necesito para atender oficina. Avenida Alfonso Ugarte No. 532 zona 16 de Julio, lado Oficialía de Registro No. 13. (9-10/T)

COCINERA, cama adentro para Irpavi precisamos teléfono 82848.

PEINADORA EXPERTA Se necesita en Salón de Peinados OKI. Calle Tumusla 675 (8-9/46946)

Revistas Libros

Oferta de la semana

BELA A. BALASSA - Futuro Comercial de los países en Desarrollo.
BOULDING - Análisis Económico.
FLEMING - Introducción al Análisis Económico.
JONES y DARKENWALD - Geografía Económica.
McCORNELL - Curso Básico de Economía.
SELIGMAN - Principales Corrientes de la Ciencia Económica.

Gisbert y Cia. S.a A.
Librería - Papelería - Editorial
Comercio 1270-80
Casilla 195
La Paz.

LIBRERIA DIFUSION Con el fin de servir mejor a su clientela, Librería Difusión inaugurará su nuevo local en Av. 16 de Julio 1601, donde le ofrecerá gran variedad de libros escolares, técnicos, literarios y otros artículos de escritorio.

LA MEJOR LITERATURA Lo más selecto de la literatura boliviana, Premio de Cultura 1973, del escritor Porfirio Díaz Machicao: "El estudiante enfermo". "Vocero" e "Historia del rey chiquito". Librería Difusión, Av. 16 de Julio 1601.

Profesores-Academias

DIBUJO ARTISTICO Se dan clases de dibujo artístico Ref. Jenaro Sanjinés 566 2º. piso Of. 26 casilla 5487 tel. 56274 (R)

CURSO DE ROSAS APORCELANADAS, se dictará desde el 15 del presente mes. Inscripciones a partir del lunes 8. Ref. Telf. 51596. (R.)

DIBUJO HUMORISTICO Se dan clases de caricatura y dibujo humorístico. Dicta el dibujante "Villas". Requerir horario a los teléfonos 26643 (por las tardes) y 41125 (por las noches). (R)

Tocadiscos TV-Radios

AMPLIFICADOR- STEREO, 50 Watts. se VENDE Ref. Edificio Cosmos, piso 12, Av. 16 de Julio 1800 (El Prado) (9/47116)

RADIOS PHILIPS, a corriente y pilas completas vendemos. Comercio 897 esquina Jenaro Sanjinés. (9)

GRABADORAS NUEVAS, vendo, radio tocadiscos, cuna, juguetes, herramientas, garaje, habitación, doy contrato mixto. Rosendo Gutiérrez 699 Sopocachi. (9/47115)

APARATO CUADRAFONICO 4 en 1 de 4 parlantes Tel. 21584 o calle Castro 1581 Sr. Escóbar (r).

VENDO aparato Stereo, 4 en 1200 Wats Marca Silvania, parlantes con suspensión de aire Ref. Tel. 41944 (r)

INTEGRAL ELECTRONICA "SATO" Vende equipo stereo Zenith con cassette, 4 pistas, wafles, completamente nuevo y garantizado. Referencias Montes 775. Teléfono 40468 (25-29 EV)

GRABADORAS PHILIPS, 32 horas grabación, 110-220 voltios, flamantes vendemos. Departamento Comercial, Comercio 897, esquina Jenaro Sanjinés. (9)

Propiedades Terrenos

VENDO LOTE, terreno 800 m2., en Cala Cala COCHABAMBA 3 cuadras plaza Principal frente Hotel Riviera. Ref. teléfono 43356 La Paz. (9-10/T)

TERRENO 200-300 M2. Compro Obrajes, Alto Obrajes, Calacoto Teléfono 83306 (8-9/46940)

COMERCIAL SUR.- Yanacocha 428 Of. 10, compra terrenos: Prolongación Landaeta o aledañas. Alto Calacoto. (9-12)

COMERCIAL SUR.- Yanacocha 428 Of. 10, vende terrenos diferentes zonas, varias dimensiones. (9-12)

CARVAJAL.- Yanacocha 448.- Lote con tienda, habitación, transfiero, zona Achachicala, Lote Achumani. lado Club Alemán, 1.000 mts. venta. (8-9)

Casas

OFRECEMOS CASAS: Sopocachi calle Campos, 230.000.- San Pedro- Nicolás Acosta, 300.000.- Otras casas desde 35.000.- adelante, pida datos sin compromiso. MERCADO 1078 Telf. 41782 - PROGRESO. (9)

CHALET SE VENDE A, estrenar 2 departamentos en zona residencial sur. Calle Schmidel casi esquina Ob. Santisteban. Datos misma obra o teléfono 29725 horas 13 a 15, casilla 1213. (1 2/8181)

SE VENDE CASA EN POTOSI De dos departamentos, calle céntrica Referencias en ésta. Teléfono 23997 (7-12/46920).

NECESITO CASA JUNTA.- Mínimo tres dormitorios, Preferible Miraflores o Sopocachi Ref. Teléfono 60136. (r).

CHALET EN VENTA Con jardines y árboles frutales en la ciudad de Camiri, apta para oficinas o sede social. Referencias teléfono 22748 de horas 12 y 30 a 13 y 30 y de 19 adelante

NECESITO CASA Pequeña o departamento 2 dormitorios en alquiler necesariamente con garaje llamar al teléfono 83389 (R)

COMERCIAL SUR.- Yanacocha 428 Of. 10, compra casa pequeña, Villa Fátima, Miraflores. (9-12)

COMERCIAL SUR.- Yanacocha 428 Of. 10, vende casa Villa Copacabana, dos pisos. Calle 1. Otra Avenida Circunvalación. Villa Armonía, diez habitaciones. Avenida Mejillones. (9-12)

CARVAJAL Yanacocha 448 Tel. 54862.- Casa junta Alto La Paz, plan 482.- dos dormitorios, dependencias, anticrético 15.000.- (8-9)

CARVAJAL.- Yanacocha 448 Casa junta zona Tembladerani calle Belzu, anticrético 32.000 .- Departamento calle 25 Calacoto dos dormitorios, dependencias, anticrético 65.000.- (8-9)

CARVAJAL.- Yanacocha 448 Tel. 54862.- Vende casa zona Achachicala calle Marbán, entrega vacía motivo viaje 50.000.- (8-9)

CARVAJAL.- Yanacocha 448 Casa zona Caiconi Av. Las Américas final apropiado garage, barraca, quinta, transfierencia, 170.000 (8-9)

CARVAJAL, Yanacocha 448 Tel. 54862, casa calle Bustamante, venta motivo viaje. Casa Plaza Alonso de Mendoza, venta, reconoce anticrético. (9-10)

CARVAJAL, Yanacocha 448 Tel. 54862, casas vende zona Caicora, Av. Las Américas, 425 mts. 10 habitaciones, apropiado para garaje, barraca, quinta 170.000.-- Casa Achachicala, calle Pedro Morban, 120 mts. venta 50.000.-. (9-10)

CARVAJAL, Yanacocha 448 , casa junta Plaza Villarroel, nueva anticrético, 100.000.-. Casa junta Alto La Paz, dos dormitorios, dependencias, anticrético, 15.000.-. Casa junta calle Belzu, Tembladerani, tiendas anticrético 32.000. (9-10)

Máquinas

COMPRO MAQUINA, Imprenta "CHANDGLER" Ref. Avenida América 119. (9-10/T)

VENDO MAQUINAS Y Materiales completo para forrar Botones Yanacocha 469 (7-11/46972).

COMPRO Maquinas de coser, escribir, radiola, refrigeradores, acordeones, bicicletas, y joyas. Tel. 50572. (R)

IMPRENTA COMPRO Máquina de imprenta teléfono 41471 (7-10/T).

Muebles

MUEBLES CONSULTORIO Vendo Díaz Romero 1330, tardes. (5-12/46901)

VENDO Living, radiola, televisor, mueble bar, tocadiscos, acordeón, grabadora, sillas, aparador, estantes. Ref. Cañada Strongest 1573 timbre rojo. (R).

VENDO Armazón, Vitrinas y mostradores. Avenida 20 de Octubre 2044 al fondo. Sra. Benavides (3/AM)

VENDO A PLAZOS Living, comedor dormitorio en fórmica. Juan de la Riva 1419 Teléfono 26362 (4-10/46883).

EN VENTA, una cuna metálica en buen estado. Calle Pasoskanqui esquina Brasil (Sr. Efrain, carpintería - lado vidriería) M.

Orquestas

LOS PEQUENINOS Orquesta Electrónica Teléfono 50556 (7-12/46926).

ORQUESTA "L.M" Garantía y calidad Teléfono 21141 (8-12/46947)

ORQUESTA, para sus fiestas. teléfono 53220 (30-10/46716)

Ropa

VENDO FINISIMO ABRIGO De astracán. Traje de novia de encaje Suizo talla 14 con velo de tul de ilusión Francés. Calle Loayza Nº 188 altos Departamento Nº 2 de horas 3 de la tarde a 6 pm. (8-10/46938)

VENDO Ropa poco uso, catre cuna, cuja, tocador y otros Referencias Manco Kapac 189 interior Sra. Ruth (R)

Antigüedades

WINCHESTER ANTIGUA Compro, espadas, trabucos, corazas, colt antiguas teléfono 83439 (7-13/T).

ANTIGUEDADES ANTIGONOVO Ofrece la mejor platería con el 10 por ciento de descuento Galería Luz Calle Mercado (4-9/46882).

ANTIGUEDADES COMPRO Platería, cuadros, objetos de arte Europeo y otros. Teléfono 83439. (7-13/T).

PUERTAS TALLADAS Antiguas, COMPRO otros tallados en maderas, columnas, figuras marcos, otros teléfono 83439 (7-13/T).

Varios

AVISO AL PUBLICO, habiéndose extraviado la libreta de Ahorro del Banco del Estado No. 40928, perteneciente a Eduardo Pinilla, queda sin ningún valor, por haberse franqueado el duplicado. (9/47101)

VENDO, cristal de roca 8 tamaños y varias piezas. Piano Alemán. Sánchez Lima 2206 altos de 3-1/2 pm. adelante. (9-11/46937)

PIEDRA CORTADA Compramos cualquier cantidad. Referencias teléfonos 50482 - 55274 (8-12/46936)

PIZARRA Y LAJA, todo color, pisos fachadas. Ventas final prolongación Víctor Sanjinés 121, teléfono 43131. (9-12/46904)

MAUSOLEO, Se vende. Referencias teléfono 40799).

COMPRO LATAS Vacías de leche Referencias Pasaje Kuljis 541 (R)

RESIDENCIAL MADRID Ofrece habitaciones confortables, a precios módicos, en zona comercial de la Avenida Aroma. Dirección Calle Junín 6723 (al lado de Flota Continental).

CERAS "JUHO" Fabrica de ceras "JUHO" ofrece su producto por mayor y menor Referencias Pasaje Kuljis 541 (R)

AGE

PRESENCIA Av. Mariscal San
Tel. 40460 - 41125 y 52184- GEREN
52178 REDACCION: Tel. 51998- C

FARMACIA

DEL 4 AL

Franco Boliviana Potosí Nº 941
Tel. 54979. Junior Constitución N
Heroes del Acre Nº 1643. Tel. 255
Tel. 29778. San Miguel, Urbanizac
Campero, Av. Buenos Aires Nº

FARMACIAS DE T

OBRAJES, Plaza Franz Tama
Av. República 26 Tel. 20223 Villa Vi
No. 100 Tel. 59107 Alto de La Paz.- C
27534 Sopocachi Alto.

TELEFONOS

BOMBEROS 119.- ASISTENC
TRULLA 110.- TRANSITO 26148
54357.- TELEFONOS (RECLAMO
NORITA HORA 117.- LARGA DI
TERIOR 20402-03.- HOSPITAL DE
AASANA 59333-59310.

FL

TRANS-SERVICE LTDA. Al
TRANSPORTES "EL CHAPAC
TRANSPORTES UNIVERSO, A
PORTES SAMA, Murillo esq. G
PULLMAN BOLIVIA.- Plaza Alon
ANDINO, León de la Barra 360 Tel.
28981.- CONTINENTAL, Av. Monte
Montes 620 Tel. 20477- 40461.- LA
TRANSPORTES PILCOMAYO,
ALIAGA, Av. Montes 700 Tel.
TRANSPORTES SAN CRISTOBA
41076.- FLOTA YUNGUEÑA, c
TRANSPORTES TARIJA, Tiqui
VICTORIA, Emilio Calderón 563
PORTES ABAROA, Plaza Alonso
BUSES KIRQUINCHO, Bozo 108
MENDEZ, Chuquisaca 626 Tel. 29
Bozo No. 108 Tel. 40375.- TRA
Tumusla 580 (Hotel Tumusla).- "D
calle Bozo 106 Tel. 40373.- TRANS
Av. Montes 660 Tel. 20984.- E
Servicio: Potosí- Sucre- Villazón.
20803.

EMPRES

LLOYD AEREO BOLIVIANO,
59053.- LUFTHANSA, Tels. 20383-
Tel. 59151.- AEROLINEAS ARGE
43909- 40883.- AIR FRANCE, Tel.
32965.- SWISSAIR, Tel. 28924.- PA
26387.- VARIG, Tel. 21450.- ECUA
20270- 24378.- ALITALIA, Tel. 234
PACIFIC, Tel. 55541.- SOUTH AF
TISH- CALEDONIAN, Tel. 55541.

BRANIFF IN

VENTAS-INFORMES, Tels.
59303.- CARGA, Tels. 59555- 59012.
53410.- ESTACION GUAQUI, Tel.

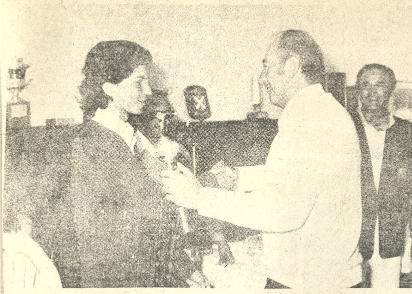

TROFEOS "ARTHUR YOUNG".- Octavio Alvarez, hijo, recibe de otro golfer. Guido Forno, uno de los trofeos que el domingo pasado ganó en pareja con Edgar Linares en el torneo jugado en la La Paz Golf Mallasilla

El 1o. de junio se correrá el Circuito O. Crespo en Sucre

Sucre 6 (PRESENCIA) - Los días 1 y 2 de junio se correrá en Sucre la competencia automovilística denominada "Circuito Oscar Crespo", auspiciada por la H. Alcaldía Municipal y el Automóvil Club Boliviano filial Sucre. Los organizadores dieron a conocer la Convocatoria cuyo texto es el siguiente:

La Comisión Deportiva del Automóvil Club Boliviano, filial Sucre, convoca a los conductores del país a la competencia automovilística "OSCAR CRESPO - SUCRE" auspiciada por la H. Alcaldía Municipal de Sucre y el Automóvil Club Boliviano, filial Sucre, conforme a los siguientes artículos:

REGLAMENTO

Art. 1º.- La competencia se sujetará a las disposiciones del Código Deportivo Internacional de la Federación Internacional del Automóvil (F.I.A.) del Reglamento Automovilístico Nacional y del Reglamento Particular.

PISTA

Art. 2º.- Se efectuará en el circuito formado por los caminos: Sucre-Ckochis-Totcoa-Yotala-Sucre de 35 Kms. cuyo plano se adjuntará al Reglamento Particular.

CATEGORIA

Art. 3º.- El evento está reservado para las siguientes categorías: 1. Coches de Fuerza Libre, incluyendo Sport; 2. Coches de Cilindrada Limitada hasta 1.650 c.c.

FECHAS DE REALIZACION Y RECORRIDO

Art. 4º.- La categoría de coches de Cilindrada Limitada, se correrá el día sábado 1º de junio a hrs. 13.oo, debiendo efectuar seis vueltas al Circuito. Totalizando la distancia de 210 Kms.

La carrera de los coches de Fuerza Libre, se disputará el día domingo 2 de junio a hrs. 10.oo a.m. con un recorrido de diez vueltas y totalizando la distancia de 350 Kms.

PARTICIPANTES

Art. 5º.- En ambas categorías podrán intervenir conductores brevetados nacionales o extranjeros, mayores de edad, munidos de certificados médicos de aptitud. Los copilotos llenarán los mismos requisitos.

INSCRIPCIONES

Art. 6º.- Las inscripciones quedan abiertas desde la fecha hasta el día jueves 30 de mayo, a hrs. 12.oo en las oficinas del Automóvil Club Boliviano, filial Sucre, calle Aniceto Arce Nº 8, en horas hábiles, y en las filiales del Automóvil Club Boliviano del interior del país, quienes harán conocer oportunamente a la Comisión Deportiva Organizadora, las inscripciones que reciban, debiendo en todo caso, el piloto y copiloto, llenar la Ficha de Inscripción en la ciudad de Sucre antes de la competencia y abonar por derecho de inscripción $b. 100.- para la Categoría de Cilindrada Limitada y $b. 200.- para la Categoría de Fuerza Libre.

Art. 7º.- El programa de premios en efectivo que se entregará a los ganadores al finalizar la competencia en acto especial, es el siguiente:

Categoría Cilindrada Limitada.- Primer Premio, $b. 14.000; Segundo Premio, $b. 7.000; Tercer Premio, $b. 4.500; Cuarto Premio, $b. 1.500; A la mejor vuelta, $b. 1.500.

Categoría Fuerza Libre.- Primer Premio, $b. 22.000; Segundo Premio, $b. 12.000; Tercer Premio, $b. 7.000; Cuarto Premio, $b. 3.000; A la mejor vuelta, $b. 3.000 (Premio Sureño).

Art. 8º.- La carrera Circuito "OSCAR CRESPO-SUCRE", en categoría Fuerza Libre, está incluida dentro del Campeonato Nacional del Automovilismo y la Comisión Deportiva Nacional del Automóvil Club Boliviano, adjudicará a los ganadores de la prueba, los siguientes puntos para el Escalafón Nacional: al 1º DIECISIETE Y MEDIO PUNTOS (17,5); al 2º CATORCE PUNTOS (14); al 3º DIEZ Y MEDIO PUNTOS (10,5); al 4º SIETE PUNTOS (7); al 5º TRES Y MEDIO PUNTOS (3,5); y a la mejor vuelta DOS PUNTOS (2).

Art. 9º.- La carrera Circuito "OSCAR CRESPO-SUCRE" en su categoría Cilindrada Limitada hasta 1.650 c.c. está incluida dentro del Campeonato Nacional de Automovilismo y la Comisión Deportiva Nacional del Automóvil Club Boliviano, adjudicará a los ganadores de la prueba, los siguientes puntos para el Escalafón Nacional: al 1º DIEZ PUNTOS (10); al 2º OCHO PUNTOS (8); al 3º SEIS PUNTOS (6); al 4º CUATRO PUNTOS (4); al 5º DOS PUNTOS (2); y a la mejor vuelta DOS PUNTOS (2).

Art. 10º.- Los artículos que anteceden forman parte del Reglamento Particular del Circuito "OSCAR CRESPO-SUCRE".

Sucre, mayo de 1974.

COMISION DEPORTIVA DEL AUTOMOVIL CLUB BOLIVIANO-FILIAL SUCRE

Fdo. Daniel Alvarez Cors, PRESIDENTE; Fdo. Jaime Reyes E., AYUDANTE GENERAL.

Vº Bº Fdo. JOSE KOMAREK, PRESIDENTE AUTOMOVIL CLUB BOLIVIANO-FILIAL SUCRE.

CAMPEON Y SUB CAMPEON.- Percy Ramírez y Juan Carvajal campeón y sub-campeón de ajedrez, con los trofeos que recibieron ayer en el acto de proclamación organizado por la Federación Boliviana de ese deporte

BANCO MINERO DE BOLIVIA

Ofrece en venta la concesión minera "RELAVES DEL ESCORIAL DE SAN ANTONIO" de 5 pertenencias, sobre escorias de cobre, ubicada en el Cantón Caracollo de la Provincia Cercado del Departamento de Oruro, sobre la base de $b.- 30.000.-

Los interesados deberán presentar sus ofertas, ante la Asesoría Legal de la Institución hasta el día 24 del presente mes y año.

Mayores referencias en la Asesoría Legal, tercer piso.

La Paz, Mayo de 1974.

Haitianos van rumbo a Europa

.Puerto Príncipe, Haití, 8 (AP).- La selección nacional haitiana partió hoy rumbo a Europa para competir en los finales de la copa mundial de fútbol.

El equipo haitiano jugará con Italia el 15 de junio, con Polonia el 19 y con Argentina el 23.

Antes de los partidos oficiales celebrará exhibiciones con Lyon de Francia, Strasbourg y varios equipos holandeses.

La delegación haitiana, que incluye funcionarios del club, director técnico, entrenadores, personal médico y jugadores totalizan 30 personas.

Liga Munaypata convoca a su torneo de fútbol

Considerando que, es un deber fundamental el fomentar las sanas prácticas deportivas, en beneficio de toda la juventud amante de su Patria razón por la cual, la "Liga Deportiva Santiago de Munaypata", reiniciando sus actividades deportivas, CONVOCA:

AL XXL Campeonato oficial de Fútbol del presente año 1974, bajo los siguientes requisitos:

1.- Participarán obligatoriamente todos los equipos Categorizados:: Primera de Honor, Primera y Segundas de Ascenso, como también los clubes nuevos que así lo deseen.

2.- A tiempo de solicitar la inscripción, cada club para ser admitido deberá llenar los siguientes requisitos:

a),- Nombre de la Institución

b).- Nómina completa de su directorio Activo.

c).- Dirección de su Secretaría

d).- Color y distintivos del uniforme

3.- Como derecho de inscripción, se fijan los siguientes precios que al tiempo de la inscripción están obligados a cancelar el total fijado

Primera de Honor $b. 70.---; Primera de Ascenso $ $b. 60.--; Segundas de Ascenso $b. 45.--; Garantía para Equipos nuevos $b. 30.--; Derecho de afiliación $b. 10.--

4.- Todos los clubes afiliados a la Liga, en el presente certamen estan OBLIGADOS a participar; caso contrario se verán marginados de la Liga, perdiendo su afiliación y categoría si estuvieran en las divisiones superiores.

5.- A los equipos nuevos, al final del campeonato se devolverán sus depósitos de garantía, siempre y cuando no tengan obligaciones económicas, ni ser deudores a la Liga.

6.- Las instituciones eliminadas por W.O. u otras causas de los campeonatos de años anteriores, deberán reinscribirse como clubes nuevos, con los mismos requisitos señalados en los puntos 2 y 3..

7.- Las inscripciones quedan abiertqas, a partir de la fecha, hasta el día sábado 1º de junio, en las siguientes direcciones: Sr. Eusebio Callejas - Calle Comercio Esq. Pichincha Nro. 803 y Sr. Félix Gálvez P. Final Parada de Colectivos Nro. 10- Planta Eléctrica del F.C. Guaqui-Villa Victoria.

El presente certamen se desarrollará en los siguientes campos deportivos: Cancha Zonal-Munaypata-; Cancha Km. 4.- Pura Pura, el mismo que estará sujeto para su mejor desarrollo, a los reglamentos internos de la Liga y de la Asociación de Futbol de La Paz.

9.- La Inauguración Oficial del Campeonato, se realizará indefectiblemente el Día Domingo 2 de junio, a partir de las 8.30 a.m. sujeto a un programa especial preparado para el efecto, con la asistencia de autoridades Cívicas, Deportivas, Prensa y Junta Vecinal.

10.- Algunos puntos no contemplados en la presente convocatoria, serán dados a conocer en la primera reunión de delegados,

Linares-Alvarez ganaron el torneo de golf en Mallasilla

La pareja formada por Edgar R. Linares-Octavio Alvarez, hijo, ganó el torneo de golf por los trofeos "Arthur Young y Cía." jugado en La Paz Golf Club.

Considerable número de jugadores se hicieron presentes a la hora de salida para dar comienzo al torneo que cambió de auspicio. Se jugó la competencia por los trofeos "Arthur Young y Cía." en la modalidad de "four some Canadian" por parejas por golpes a 18 hoyos. Resultó ganadora la pareja juvenil integrada por Edgar Linares y Octavio Alvarez registrando un 68 neto. Concluida la competencia, conforme estaba programado por la capitanía y Administración del club, se realizó el acto de entrega de premios a los ganadores de los torneos efectuados durante el mes de abril.

Comenzaron ayer juegos deportivos

.Se iniciaron ayer los Juegos Deportivos Escolares del ciclo intermedio categoría masculina. El Instituto Americano obtuvo la victoria en la prueba de salto alto final, por mediación del atleta, Sergio Prudencio que saltó la varilla a 1.35 metros.

RESULTADOS

Los resultados de la jornada inaugural fueron los siguientes:

PRUEBA DE SALTO ALTO: 1º. Sergio Prudencio del Instituto Americano con 1.35 metros. 2º. Alejandro MacLean, del Mariscal Braun con 1.35 metros. 3º. Carlos Gómez del colegio Don Bosco con 1.35 metros. 4º. Gastón Paz, del San Calixto Següencoma con 1.35 metros. 5º. Roberto Salinas del Don Bosco con 1.30 y 6º. Wang ChWang Chao, de Don Bosco con 1.30.

MOVIMIENTO NACIONALISTA REVOLUCIONARIO

CITACION

El Comando Departamental del M.N.R. de La Paz, cita con carácter de suma urgencia a todos los Jefes, Sub - Jefes de los Comandos Zonales, Especiales y militancia en general, al AMPLIADO GENERAL que se llevará a cabo el día viernes 10 del presente mes a horas 18.30 p.m. en sus oficinas del Comando Departamental Colón Nº 222.

Se recomienda puntual asistencia.

Por la Revolución Nacional

Dr. Jaime Escóbar Quiroga
JEFE DEL COMANDO DEPARTAMENTAL DEL M.N.R.

La Paz, 9 de Mayo de 1974

COMPRO URGENTE MOTOR ELECTRICO

220 V 50 CY TRIFASICO 1480 RPM DE 100 A 140 H.P.

REFERENCIAS:

Sr. GONZALES Tel. 41814

UNIVERSIDAD MAYOR DE SAN ANDRES

R.R.P.P. Nº 088/74

FACULTAD DE CIENCIAS SOCIALES
INSTITUTO DE INVESTIGACIONES SOCIALES

Habiéndose dispuesto por el Honorable Consejo Universitario, el estudio y la racionalización del presupuesto de la Universidad Mayor de San Andrés, se comunica a los interesados, que la convocatoria a "Concurso de Méritos" para la provisión de algunas vacancias producidas en el Instituto de Investigaciones Sociales, ha quedado temporalmente suspendida.

En consecuencia, se invita a los postulantes a recoger sus expedientes de la Secretaría de la Facultad de Ciencias Sociales (Piso 12 del Monoblock) hasta las 18 (6 p.m.) horas del 10 del mes en curso.

La Paz, 6 de mayo de 1974

Dr. Carlos Serrate Reinch
DECANO

Dr. Fernando Valle
SECRETARIO GENERAL DE LA UNIVERSIDAD MAYOR DE SAN ANDRES

DEPARTAMENTO DE RELACIONES PUBLICAS

PERFORADORA DOLMAR

TIPO No. 334

CON MOTOR A GASOLINA, PARA PERFORACION DE TERRENO Y PLANTACION DE POSTES.

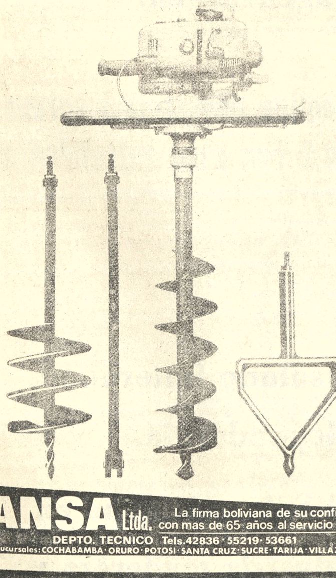

HANSA Ltda. La firma boliviana de su confianza con mas de 65 años al servicio del país

DEPTO. TECNICO Tels.42836 · 55219 · 53661

Sucursales: COCHABAMBA · ORURO · POTOSI · SANTA CRUZ · SUCRE · TARIJA · VILLAZON

ASOCIACION DE FUTBOL DE LA PAZ

TERCERA ASAMBLEA GENERAL ORDINARIA

Por disposición del Consejo Central y en cumplimiento del Art. 11º del Estatuto en actual vigencia se CONVOCA a los señores representantes y/o Presidentes de los Clubes de Primera y Secciones Primera "B" y Aficionados, a la TERCERA ASAMBLEA GENERAL ORDINARIA, que tendrá lugar el día jueves 16 del mes en curso, a horas 18.30, en su local de Juan de la Riva Nº 1428, a objeto de considerar el Informe evacuado por una Comisión de auditores ajena a la Asociación, del Balance General correspondiente a la gestión deportiva de 1973; y, además, debiendo financiarse un préstamo para la construcción del edificio denominado "Hogar del Deportista", se darán a conocer informaciones sobre las ofertas que con este objeto han presentado empresas extranjeras ante el Directorio de la institución.

La Paz, mayo de 1974.

EL SECRETARIO GENERAL

EX-COMUNIDAD "YUNGUYO"

A LA OPINION PUBLICA

En conocimiento de que algunas personas que fueron afectadas por los deslizamientos ocurridos como consecuencia de las últimas lluvias, estuvieran por ocupar terrenos de nuestra ex - comunidad, ubicados en la zona de "Villa Esperanza" en El Alto de La Paz, como compensación ofrecida por la H. Municipalidad, se hace necesario dejar establecido lo siguiente:

1o.- Los mencionados terrenos, mas propiamente los manzanos Nos. 127, 128, 129, 130, 134 y 135 son de propiedad de los ex - comunarios de "YUNGUYO", consiguientemente no pueden ser transferidos por terceras personas, menos por entidades estatales, autárquicas, o semiautárquicas.

2o.- El derecho de propiedad de los mencionados manzanos, se encuentra inscrito en el Registro de Derechos Reales de esta capital.

3o.- Toda transferencia al margen de los verdaderos propietarios somos los ex - comunarios de "Yunguyo", serán considerada nula y sin valor alguno.

La Paz, 8 de mayo de 1974

EX COMUNIDAD "YUNGUYO"

Martin Quispe — Carlos Gómez M.
Apoderados

MINISTERIO DE TRABAJO Y ASUNTOS SINDICALES

COMUNICADO

El día 10 de mayo se celebra "EL DIA DEL PERIODISTA" fecha que los trabajadores del periodismo escrito acostumbran efectuar actos de conmemoración. Los diarios Hoy, Ultima Hora, Presencia, La Voz del Pueblo y los del interior siguiendo la norma de años anteriores han dispuesto concederles tolerancia a su personal, a fin de facilitar su concurrencia a las actuaciones programadas para esta fecha.

La Dirección General de Trabajo autoriza en consecuencia la tolerancia concedida, debido a que por la naturaleza del trabajo que desarrollan los periodistas, no gozan de descanso los domingos y días feriados.

La Paz, 8 de Mayo de 1974

Dirección General de Trabajo

DEPARTAMENTO DE RELACIONES PUBLICAS Y PRENSA

BANCO MINERO DE BOLIVIA

3ra. Convocatoria a la licitación Nº 1/74

El Banco Minero de Bolivia, llama a propuesta pública por tercera vez por no haberse presentado en la segunda el número de ofertantes prescrito por ley, para la provisión de:

Item Nº 4 - Acero Ochavado

Las firmas que se presentaron en la primera y segunda convocatoria pueden hacerlo con la misma documentación.

Las ofertas se recibirán en las oficinas de Almacenes, hasta el día 20 del presente a horas 16.30.

La Paz, Mayo de 1974

BANCO MINERO DE BOLIVIA
Departamento de Almacenes

AVISO PERMANENTE AL SEÑOR JUAN OROZA

Se lo necesita con urgencia en PRESENCIA

... Ahora vamos a LIMA
Los lunes a las 10:30 y los martes a las 11:50
IBERIA El soñado viaje hecho realidad

alumag
ANTI-ACIDO
Cada tableta 45 Ctvs.
en todo el país.

PRESENCIA Deportes
La Paz, Bolivia, jueves 9 de mayo de 1974.

resfríos
ANTIGRIPAL COMPUESTO
cada tableta 50 Ctvs.
en todo el país.

Gobierno alemán donó material para el COB

En ceremonia especial cumplida al mediodía de ayer en el Comité Olímpico Boliviano el gobierno alemán por intermedio de su embajador en nuestro país, Ernst August Racky, hizo entrega de un lote de material deportivo.

Dicho material será distribuido posteriormente, en forma equitativa, por el mencionado Comité a la Federación Boliviana de Atletismo con miras a preparar atletas para los Juegos Bolivarianos de 1977 en el país.

Al margen del diplomático alemán y personeros del COB asistieron a la ceremonia representantes del Ministerio de Información y Deportes.

El diplomático alemán al tiempo de remarcar el gran cariño que su gobierno siente por el deportismo boliviano dijo que se ha dispuesto conceder tres becas para deportistas y la organización de un importante seminario deportivo a realizarse en las ciudades de La Paz y Cochabamba entre julio y agosto del presente año.

Por su parte el presidente del COB manifestó que para él era honroso recibir este aporte del gobierno alemán hacia el deportismo nacional y que el hecho, era la culminación de gestiones que demostraban que los países desarrollados como el representado por el Dr. Ernest August Racky, se interesaban sinceramente en brindar cooperación, en este campo, a Bolivia.

El material donado en la oportunidad fue el siguiente:

12 discos para lanzamiento de dos y un kilogramo (6 de 1 Kg. y 6 de 2 Kg.); 12 jabalinas de 800 y 600 gramos (seis de 800 y seis de 600); 2 garrochas de salto; 4 pistolas de partida; 8 cronómetros; 8 varillas para salto alto.

Todo el material deportivo está de acuerdo a las especificaciones de los reglamentos internacionales.

Ingavi-Municipal esta noche por el apertura

Nueva fecha del torneo "Apertura" de básquetbol se cumplirá esta noche en la cancha oficial del Coliseo "Ciudad de La Paz".

Reviste importancia el partido de fondo que deberán protagonizar los primeros equipos de Ingavi con Municipal.

Ingavi se mantiene invicto hasta el momento mientras que Municipal experimentó ya una derrota frente a Litoral, otro de los invictos.

Dadas las características de ambos equipos y el hecho de que tanto en Ingavi como en Municipal militan buenas figuras se puede vaticinar que el espectáculo será bueno.

En el partido de semifondo - también del grupo masculino- deberán alternar los representativos de Jaime Laredo con Simón Bolívar. Los de Laredo tienen posibilidades de rehabilitación frente a un rival que se encuentra en franco ascenso.

Iniciando la jornada deberán jugar los equipos femeninos de Municipal con Universitario. Equipos con bastantes posibilidades de llegar a competir por el título de esta competencia de pre-temporada.

Será fiscal de turno el delegado del club Mariscal Santa Cruz.

Guarachi concederá la revancha a M. Aravena

Nuevo festival internacional de box se cumplirá el venidero sábado en el Coliseo "Ciudad de La Paz" destacando en la oportunidad la revancha entre el púgil nacional Isidro Guarachi y el chileno Mario Aravena.

Como se recordará el pasado sábado Guarachi superó por amplio margen al visitante al cual pudo noquear en cualquier instante pero prefirió hacerlo "durar" hasta el final.

Se dijo que Aravena, mejor aclimatado a nuestro medio, está en condiciones de poder ofrecer un mejor espectáculo en relación al que dio la semana pasada.

Por otra parte los otros púgiles chilenos que actuaron en la anterior fecha volverán a presentarse en las peleas preliminares pero esta vez frente a diferentes rivales locales, de acuerdo a lo manifestado por los organizadores.

Con la correspondiente autorización de la Federación Boliviana de Box la Asociación local presentará a los boxeadores chilenos en diferentes distritos del interior del país.

El grupo se presentará en Cochabamba los días 15 y 18 del presente. En Santa Cruz actuarán los días 22 y 25. El 29 del presente y el 1° del próximo se presentarán en Sucre y concluirán la gira en el distrito minero de Siglo XX.

Sao Paulo goleó 5-0 a Wilsterman y se clasificó en Copa

Sao Paulo, Brasil 8 (AP).- El subcampeón brasileño de fútbol Sao Paulo blanqueó esta noche aquí en una buena demostración al campeón boliviano Wilsterman por 5-0. Primer tiempo 2-0.

Con esta victoria el Sao Paulo pasó a las semifinales de la Copa Libertadores de América como ganador del grupo dos.

—Los goles del club brasileño fueron hechos por el uruguayo Pedro Rocha a los 11, 13 y 85 minutos. Mirandinha a los 65 y Zé Carlos a los 33, completaron el placard.

El equipo visitante mostró mala forma y en ninguna oportunidad llegó a amenazar al Sao Paulo.

Selección uruguaya ganó a Irlanda por dos a cero

.Montevideo, 8 (AP)- La selección uruguaya de fútbol, que se prepara para el mundial de Alemania, batió esta noche a Irlanda por 2-0 en una contundente demostración de poderío que los propios aficionados locales no esperaban.

Los tantos fueron convertidos por el juvenil centrodelantero Fernando Morena, de 20 años, a los 16 y los 29 minutos de la primera etapa.

La selección "celeste" envolvió a los robustos y rubicundos irlandeses en una sutil tela de virtuosismo técnico

PROCLAMACION.- Cuatro vistas de la proclamación que realizó anoche la Federación Boliviana de Ajedrez en el local del CPDB, al campeón y subcampeón nacional, Percy Ramírez y Juan Carvajal, respectivamente. El acto alcanzó contornos lucidos.

Zaire perdió en Suiza 4-1

.Lucerna, Suiza, 8 (AP)- El seleccionado mundialista de Zaire, que será adversario de Brasil en Alemania, fue vencido anoche 4-1 por el equipo local de fútbol Lucerna, de segunda división.

El primer tiempo terminó 1-0 en favor de los suizos.

Menos de 3.000 aficionados presenciaron el juego de trámite animado pero intrascendente.

Nuevo entrenamiento hará hoy T. Strongest

Nuevo entrenamiento realizará hoy el primer equipo del club The Strongest con miras al partido que el domingo debe protagonizar - por el torneo local de fútbol- frente a Municipal.

La práctica se cumplirá de 10 a 12 horas en la cancha del club Alemán, en la región de Achumani. Como siempre los jugadores estarán dirigidos por el director técnico argentino Norberto Fernández.

Ayer los jugadores de 10 a 12 horas y también en Achumani se abocaron a una intensa sesión de ejercicios físicos.

Trascendió que el arquero Galarza ya se encuentra reestablecido de una lesión anterior y que es casi segura su inclusión el domingo en el partido frente al actual subcampeón nacional.

El plantel que dirige Fernández se encuentra trabajando en forma intensa

El MID formula aclaración

.El Ministerio de Información y Deportes emitió ayer un comunicado aclarando ante la opinión pública algunos conceptos de declaraciones que formuló el presidente de la Confederación Sudamericana de Fútbol, Teófilo Salinas.

El comunicado en cuestión dice lo siguiente:

1. El Club Olimpia de Paraguay actuó en Bolivia con el auspicio del Ministerio de Información y Deportes, en el festival realizado el 1° de Mayo en homenaje al Día del Trabajo, habiéndose firmado el respectivo contrato de actuación.

.2 La Federación Boliviana de Fútbol, como entidad autónoma reconocida por la Ley General del Deporte, no tuvo ninguna intervención en la contratación del indicado plantel de fútbol paraguayo.

Torneo de volibol se inicia el 19 de may[o]

.El torneo Oficial de Volibol fue postergado en su iniciación para el domingo 19 de mayo. La medida fue adoptada en la última reunión del Consejo Central que se cumplió en la secretaría permanente del Coliseo Cerrado.

EXPECTATIVA

En los equipos afiliados a la Asociación Departamental existe gran expectativa por tomar parte en la competencia que como otros años se espera que en el presente repunte en su accionar y sobre todo se pueda notar la aparición de nuevas figuras.

El Volibol como otros deportes, en los últimos años se ha estancado por la poca o casi nada, dedicación de los ... de este deporte.

REGLAMENTO

También se pudo sabe[r] ... Asociación Departamen[tal] ... año, hará importan[tes] ... dificaciones en el reglam[ento] ... juego aplicando de esta ... lo aprobado en el últim[o] ... greso Mundial de Volibo[l] ... Bolivia no estuvo prese[nte].

Mañana viaja a Potos[í] selección de básquet

Viaja mañana a Potosí la delegación paceña de básquetbol femenino que tomará parte en el XX Torneo Nacional con los auspicios de la Federación Boliviana de este deporte.

NOMINA

La nómina oficial de la delegación está integrada de la siguiente manera: Presidente, Fausto Postigo; Director Técnico, Abel Alvarez; Reina del Básquetbol Paceño Srta. Patricia Postigo. JUGADORAS: Judith Quiñones, ... vedra, Lupe Yáñez ... quera, Susana S... Zurita, Mirtha ... Salvatierra, Ele... Lucila Chucatini.

El viaje ha sido ... por flota Copacabana ...

SKOBOL S.A. Y SUS SUCURSALES

En Cochabamba- Oruro - y Santa Cruz así como sus agencias en:

TARIJA
RIBERALTA
TRINIDAD
CAMIRI
SUCRE
POTOSI

Hacen propicia la oportunidad para testimoniar su saludo fraterno al Pueblo Checoslovaco en su XXXIX aniversario de su independencia.

Asimismo reiteran al pueblo boliviano que Skobol S.A. que tiene en stok motocicletas JAWA y CZ, tractores Zetor para la industria maderera y mercadería en general.

La Paz, mayo de 1974.